



รายงานประจำปี 2554
สำนักหอสมุด มหาวิทยาลัยนเรศวร

Annual Report 2011

Naresuan University Library

สาส์นจากผู้อำนวยการ



สำนักหอสมุด มหาวิทยาลัยนเรศวร ได้จัดทำรายงานประจำปีงบประมาณ 2554 ฉบับนี้ซึ่งมีวัตถุประสงค์ เพื่อเป็นการสรุปรายงานด้านต่างๆของสำนักหอสมุด ในรอบปีงบประมาณ 2554 ที่สอดคล้องกับพันธกิจต่างๆ ในการพัฒนาองค์กรให้มีประสิทธิภาพ และเป็นที่ยังทางวิชาการของสังคม ด้วยทรัพยากรสารสนเทศอิเล็กทรอนิกส์ที่ทันสมัย พร้อมให้บริการที่เป็นเลิศ

การจัดทำรายงานประจำปีฉบับนี้ สำเร็จลงได้ด้วยความร่วมมือของบุคลากรของสำนักหอสมุด ที่ได้เป็นกำลังที่สำคัญในการดำเนินงานด้านต่างๆ ด้วยความวิริยะ อุตสาหะ ทำให้การดำเนินงานของสำนักหอสมุดบรรลุตามเป้าหมาย และหวังเป็นอย่างยิ่งว่ารายงานประจำปีฉบับนี้ จะเป็นประโยชน์ต่อหน่วยงานต่างๆ ทั้งภายในและภายนอกมหาวิทยาลัย รวมทั้งผู้สนใจทั่วไป สำหรับเป็นแนวทางในการปรับปรุงและพัฒนา การดำเนินงานต่อไป

(รองศาสตราจารย์ ดร.รัตติมา จีนาพงษา)
ผู้อำนวยการสำนักหอสมุด

The background features several large, overlapping, curved shapes in shades of yellow and orange, creating a sense of movement and depth. The shapes are semi-transparent and layered, with some appearing as bright highlights and others as darker, more saturated tones. The overall effect is a vibrant, abstract composition that frames the central text.

สารบัญ



สารบัญ

ส่วนที่ 1 บทนำ

ปณิธาน วิสัยทัศน์ พันธกิจ เป้าประสงค์	2
ตราสัญลักษณ์	3
วัฒนธรรมองค์กร	4
ประวัติความเป็นมา	4
โครงสร้างองค์กร	5
โครงสร้างการบริหารงาน	5
คณะผู้บริหาร	6
คณะกรรมการดำเนินงานสำนักหอสมุด	7
คณะกรรมการประจำสำนักหอสมุด	8
อัตรากำลัง	9
ความภาคภูมิใจ	9

ส่วนที่ 2 ผลการดำเนินงาน

การพัฒนาและวิเคราะห์ทรัพยากรสารสนเทศ	13
ตารางสรุปการจัดสรรงบประมาณค่าหนังสือ	14
สรุปงบประมาณจัดซื้อทรัพยากรสารสนเทศ	15
อัตราส่วนค่าใช้จ่ายทรัพยากรสารสนเทศต่อนักศึกษาและอาจารย์	15
สรุปผลการจัดซื้อหนังสือ	16
สรุปผลการดำเนินงานหน่วยบริจาคและแลกเปลี่ยน	17
การวิเคราะห์ทรัพยากรสารสนเทศ	17
การบริการสารสนเทศ	17
ทรัพยากรสารสนเทศ	17
1. หนังสือตำรา (Textbooks)	18
2. ฐานข้อมูล (Databases)	18
3. วารสารอิเล็กทรอนิกส์ (E-Journal)	19
4. หนังสืออิเล็กทรอนิกส์ (E-books)	19
5. วารสารฉบับพิมพ์ (Printed Journal)	19
บริการแบบเบ็ดเสร็จในชั้นตอนเดียว (One – Stop Service)	20
ภาพรวมการให้บริการ One – Stop Service Counter	21
บริการเชิงรุก (Proactive Service)	22
บริการอิเล็กทรอนิกส์	23
บริการฐานข้อมูลอิเล็กทรอนิกส์	25
การพัฒนาศักยภาพของผู้ใช้บริการ	26
ความพึงพอใจของผู้ใช้บริการ	27
ความร่วมมือระหว่างห้องสมุด	28

เทคโนโลยีห้องสมุด

ระบบห้องสมุดอัตโนมัติ	35
คอมพิวเตอร์และระบบเครือข่าย	35
ระบบฐานข้อมูล	35

การบริหารจัดการ

แผนปฏิบัติการประจำปี	39
ผลการดำเนินโครงการ/กิจกรรม ประจำปีงบประมาณ 2554	39
งบประมาณ	40
ตารางเปรียบเทียบงบประมาณดำเนินการที่ได้รับการจัดสรรของ สำนักหอสมุดต่องบประมาณดำเนินการมหาวิทยาลัยนครสวรรค์	41
การพัฒนาบุคลากร	42
บุคลากรดีเด่น	45
อาคารสถานที่	46
การประกันคุณภาพการศึกษา	47
การจัดการความรู้	49
การบริการทางวิชาการแก่สังคม	51
การทำนุบำรุงศิลปวัฒนธรรม	56

ส่วนที่ 3 ข้อมูล สถิติ

สถิติการนำหนังสือเข้าระบบ Catalog (NULiNet)	61
สถิติผู้เข้าใช้บริการสำนักหอสมุด	62
สถิติการยืมทรัพยากรสารสนเทศ จำแนกตาม Location / หน่วยงาน	64
สถิติการเข้าเว็บไซต์สำนักหอสมุด	66
สถิติการใช้ฐานข้อมูลอิเล็กทรอนิกส์	67
สถิติการใช้บริการ One – Stop Service	69
สถิติการเข้าใช้บริการวิดีโอออนไลน์	70
สถิติการเข้าใช้บริการห้องอินเทอร์เน็ต	71
สถิติการเข้าใช้ห้องศึกษาค้นคว้ากลุ่ม	71
สถิติการให้บริการนำส่งทรัพยากรสารสนเทศระหว่างห้องสมุด	72

ส่วนที่ 1 บทนำ



ยินดีต้อนรับ
ผลิตภัณฑ์ใหม่

สำนักหอสมุด
มหาวิทยาลัยเชียงใหม่





ปณิธาน

สำนักหอสมุดมุ่งพัฒนาส่งเสริมการเรียนรู้ตลอดชีวิตด้วยทรัพยากรสารสนเทศที่ทันสมัยและบริการประทับใจ

วิสัยทัศน์

สำนักหอสมุดจะเป็นที่พึ่งทางวิชาการของสังคมด้วยทรัพยากรสารสนเทศอิเล็กทรอนิกส์ที่ทันสมัย พร้อมให้บริการที่เป็นเลิศภายในปี 2554

พันธกิจ

1. พัฒนาระบบบริหารจัดการทรัพยากรสารสนเทศทั้งประเภทสิ่งพิมพ์ และอิเล็กทรอนิกส์ ตั้งแต่กระบวนการจัดหา การวิเคราะห์หมวดหมู่ การนำออกบริการให้เป็นระบบและมีมาตรฐาน
2. พัฒนาศักยภาพบริการที่นำไปสู่ความพึงพอใจและเกิดประโยชน์สูงสุดของผู้ใช้บริการในด้านทรัพยากรสารสนเทศ ขั้นตอนการให้บริการ บุคลากร/ผู้ให้บริการ สถานที่ สิ่งอำนวยความสะดวก และการประชาสัมพันธ์
3. พัฒนาระบบเทคโนโลยีห้องสมุดโดยใช้ระบบคอมพิวเตอร์มีประสิทธิภาพ และเพียงพอสามารถใช้ทรัพยากรสารสนเทศได้สะดวกและรวดเร็ว
4. พัฒนาระบบบริหารจัดการที่ดี มีความคล่องตัวและรวดเร็ว โดยยึดหลักธรรมาภิบาล ภายใต้บรรยากาศการมีส่วนร่วมจากทุก ๆ ภาคส่วน
5. ส่งเสริมและสนับสนุนการบริการทางวิชาการแก่สังคม การให้ความรู้เกี่ยวกับการจัดการห้องสมุด การสืบค้นข้อมูล การมีส่วนร่วมพัฒนาห้องสมุดทั้งภายในและภายนอกมหาวิทยาลัย
6. ส่งเสริมและสนับสนุนการทำนุบำรุงศิลปวัฒนธรรม เพื่อการอนุรักษ์สืบสาน พัฒนาและเผยแพร่ศิลปวัฒนธรรมไทย

เป้าประสงค์

1. เป็นหน่วยงานสายสนับสนุนของมหาวิทยาลัยศรีนครินทรที่ให้บริการเป็นเลิศ
2. มีทรัพยากรสารสนเทศทุกรูปแบบที่เพียงพอ และครอบคลุมทุกหลักสูตร/สาขาวิชา
3. มีการบริหารจัดการที่มีประสิทธิภาพ คล่องตัว โปร่งใส ตรวจสอบได้
4. มีการพัฒนาการดำเนินงานในทุกด้านอย่างต่อเนื่องตามระบบ และกลไกการประกันคุณภาพ

ตราสัญลักษณ์



แนวคิดและความหมาย

1. จุดกลม ประกอบเป็นรูปช้างสัญลักษณ์มหาวิทยาลัย สื่อถึงการเชื่อมโยงข้อมูลต่าง ๆ ในการใช้เทคโนโลยีสารสนเทศในการบริหารจัดการเพื่อสนับสนุนการเรียนการสอน ที่มุ่งเน้นการค้นคว้าวิจัย เปรียบเสมือนห้องสมุดที่มีชีวิตสามารถสืบค้นข้อมูลในรูปแบบอิเล็กทรอนิกส์ (Digital Library) สะดวกและรวดเร็ว
2. รูปหนังสือ สื่อถึงแหล่งคลังสมองรวบรวมข้อมูลจัดเก็บ เอกสาร ตำราเพื่อใช้ในการศึกษาค้นคว้า เป็นศูนย์ข้อมูลเพื่อการเรียนรู้ และวิจัย
3. ลายเส้นตัวตัวด้านล่าง สื่อถึงการพัฒนาอย่างต่อเนื่องไม่หยุดนิ่ง
4. สีแสด และสีเทา คือสีประจำมหาวิทยาลัย
5. ช้างศึก คือตราสัญลักษณ์ของมหาวิทยาลัย



วัฒนธรรมองค์กร

1. ทำงานเป็นทีม (Teamwork – TW) หมายถึง การทำงานเป็นทีม การให้ความร่วมมือในการให้ประสบความสำเร็จ รวมถึงการมีสัมพันธภาพที่ดีระหว่างทีมงานทั้งภายในและภายนอก
2. บริการที่ดี (Service Mind – SERV) หมายถึง การให้บริการที่สะดวกรวดเร็วด้วยความเต็มใจความเอาใจใส่ และสร้างความประทับใจ
3. การเรียนรู้อย่างต่อเนื่อง (Continuous Learning – CL) หมายถึง การแสดงออกถึงความตั้งใจในการเรียนรู้เพื่อพัฒนาตนเองต่อการทำงานและการดำเนินชีวิตให้มีความรู้ ความสามารถปรับตัวเข้ากับปัญหาหรือสถานการณ์ที่เปลี่ยนแปลงได้

ประวัติความเป็นมา

สำนักหอสมุดมีประวัติที่ควบคู่กับการก่อตั้งมหาวิทยาลัยนเรศวรมาตั้งแต่ปี พ.ศ. 2535 ดำเนินงานในภารกิจตามประกาศทบวงมหาวิทยาลัย พ.ศ. 2539 แบ่งส่วนราชการเป็น 5 ฝ่าย คือ สำนักงานเลขานุการ ฝ่ายบริการ ฝ่ายพัฒนาทรัพยากรและวิเคราะห์สนเทศ ฝ่ายวารสารและหนังสือพิมพ์ ฝ่ายสื่อโสตทัศนศึกษา

ในปี พ.ศ. 2551 สำนักหอสมุดดำเนินการปรับปรุงโครงสร้างการบริหารงานเพื่อความเหมาะสมและคล่องตัวในการดำเนินการกิจให้เกิดประสิทธิภาพ ซึ่งมติที่ประชุมสภามหาวิทยาลัยนเรศวร ครั้งที่ 137 (4/2551) เมื่อวันที่ 26 กรกฎาคม 2551 เห็นชอบให้ปรับโครงสร้างการบริหารงาน เป็น 3 ฝ่าย คือ สำนักงานเลขานุการ ฝ่ายบริการ สารสนเทศ ฝ่ายพัฒนาและวิเคราะห์ทรัพยากรสารสนเทศ โดยลงประกาศในราชกิจจานุเบกษา เล่ม 127 ตอน พิเศษ 138 ง หน้า 41 เมื่อวันที่ 30 พฤศจิกายน พ.ศ. 2553 และจัดตั้งเครือข่าย NULiNet (Naresuan University Library Network) เพื่อดำเนินงานการจัดการและการบริการทรัพยากรสารสนเทศของมหาวิทยาลัย รวม 18 คณะ โดยใช้ระบบห้องสมุดอัตโนมัติร่วมกัน

สำนักหอสมุดกำหนดนโยบายการบริหารงานที่มุ่งให้การดำเนินงานมีการปรับปรุงอย่างต่อเนื่องด้วยความมีประสิทธิภาพ สามารถให้บริการได้อย่างถูกต้องและรวดเร็ว ดังนั้น ในทุกภารกิจจึงมีการพัฒนาเกิดขึ้นอย่างต่อเนื่อง กลายเป็นวัฒนธรรมในการทำงานที่สามารถสร้างสรรค์นวัตกรรมบริการที่เกิดจากความร่วมมืออันดีระหว่างผู้บริหาร ผู้ปฏิบัติงาน และผู้ใช้บริการ

โครงสร้างองค์กร



โครงสร้างการบริหารงาน

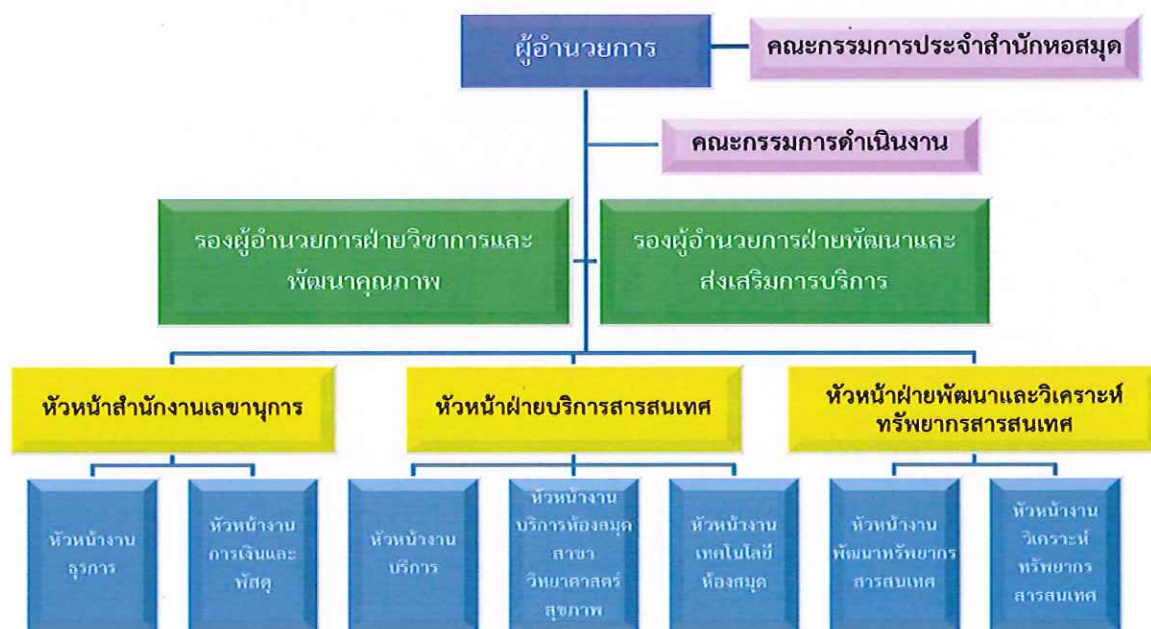



ผู้อำนวยการสำนักหอสมุด
รองศาสตราจารย์ ดร.รัตติมา จินาหงษา

คณะผู้บริหาร

ผู้อำนวยการสำนักหอสมุด

รองผู้อำนวยการฝ่ายวิชาการและพัฒนาคุณภาพ

รองผู้อำนวยการฝ่ายพัฒนาและส่งเสริมการบริการ

รักษาการในตำแหน่งหัวหน้าฝ่ายบริการสารสนเทศ

รักษาการในตำแหน่งหัวหน้าฝ่ายพัฒนาและวิเคราะห์

ทรัพยากรสารสนเทศ

หัวหน้าสำนักงานเลขานุการ

รองศาสตราจารย์ ดร.รัตติมา จินาหงษา

นางวลลี โพธิ์รังสิยากร

นางสาวธนพร ประเสริฐกุล

นางสาวขวัญฤตระกูล กลิ่นสุคนธ์

นางสาวพรทิพย์ อัจฉวิชัย

นางปราณี คำแหง



คณะกรรมการดำเนินงานสำนักหอสมุด

ประธานกรรมการ	รองศาสตราจารย์ ดร.รัตติมา	จيناพงษา
รองประธานกรรมการ	นางวลลิตี	โพธิรังสิยากร
รองประธานกรรมการ	นางสาวชนพร	ประเสริฐกุล
กรรมการ	นางสาวขวัญฤตระกูล	กลิ่นสุคนธ์
กรรมการ	นางสาวพรทิพย์	อาจวิชัย
กรรมการ	นางสาวสุมาลี	อัมศิลป์
กรรมการ	นางรวิวรรณ	ศรีอำไพ
กรรมการ	นายเกดิษฐ์	เกิดโกคา
กรรมการ	นางกนกอร	ไชยาเผือก
กรรมการและเลขานุการ	นางปราณี	คำแหง
กรรมการและผู้ช่วยเลขานุการ	นางสุนิสา	พรหมมณี



คณะกรรมการประจำสำนักหอสมุด

ประธานกรรมการ	รองศาสตราจารย์ ดร.รัตติมา	จيناพงษา
กรรมการ	ผู้ช่วยศาสตราจารย์ ดร.สุชาติ	แยมเม่น
(ผู้ทรงคุณวุฒิ)		
กรรมการ	ผู้ช่วยศาสตราจารย์ ดร.อนันต์	อุ๋นอรุณ
(ผู้ทรงคุณวุฒิ)		
กรรมการ	ดร.นิสาพร	วัฒน์ศัพท์
(ผู้ทรงคุณวุฒิ)		
กรรมการ	ผู้ช่วยศาสตราจารย์ ดร.สรณ์กร	เหมะวิบูลย์
(ผู้แทนกลุ่มวิทยาศาสตร์เทคโนโลยี)		
กรรมการ	ดร.สุดสรวง	ยุทธนา
(ผู้แทนกลุ่มมนุษยศาสตร์และสังคมศาสตร์)		
กรรมการ	ดร.นิทรา	กิจธีระวุฒิมวงษ์
(ผู้แทนกลุ่มวิทยาศาสตร์สุขภาพ)		
กรรมการ	นางवलลือ	โพธิ์รังสิยากร
(รองผู้อำนวยการฝ่ายวิชาการและพัฒนาคุณภาพ)		
กรรมการและเลขานุการ	นางสาวธนพร	ประเสริฐกุล
(รองผู้อำนวยการฝ่ายพัฒนาและส่งเสริมการบริการ)		

อัตรากำลัง

สำนักหอสมุดมีอัตรากำลังจำนวนทั้งสิ้น 58 คน จำแนกดังนี้

ฝ่าย	ข้าราชการ	พนักงาน มหาวิทยาลัยโดยใช้ เงินแผ่นดิน	พนักงาน มหาวิทยาลัยโดยใช้ เงินรายได้	พนักงาน ราชการโดยใช้ เงินแผ่นดิน	พนักงาน ราชการโดย ใช้เงิน รายได้	ลูกจ้าง ประจำ	รวม
สำนักงานเลขานุการ	3	5	1	1	2	2	14
ฝ่ายบริการสารสนเทศ	9	3	9	1	6	0	28
ฝ่ายพัฒนาและวิเคราะห์ ทรัพยากรสารสนเทศ	2	6	5	2	1	0	16
รวมทั้งหมด	14	14	15	4	9	2	58

ข้อมูล ณ วันที่ 1 มิถุนายน 2555

ความภาคภูมิใจ

สำนักหอสมุดดำเนินการปรับปรุงและพัฒนาการดำเนินงานต่าง ๆ เพื่อประโยชน์ต่อผู้ใช้บริการอย่างสม่ำเสมอ ในปีงบประมาณ 2554 สำนักหอสมุดได้ปรับปรุงและพัฒนาในด้านต่าง ๆ ดังนี้

ด้านการบริหารจัดการ มีนโยบายในการบริหารงาน และมีการจัดทำแผนยุทธศาสตร์โดยการมีส่วนร่วมของบุคลากรเพื่อใช้เป็นแนวทางในการดำเนินงานในทุกภารกิจ และสามารถนำลงสู่การปฏิบัติที่เป็นไปตามกระบวนการการพัฒนาแผนอย่างสมบูรณ์ สามารถดำเนินงานตามโครงการ/กิจกรรมได้บรรลุตามตัวชี้วัดถึงร้อยละ 80 และได้จัดสรรงบประมาณเพื่อจัดซื้อทรัพยากรสารสนเทศที่จำเป็นต่อการศึกษาค้นคว้า การวิจัยครอบคลุมทุกสาขาวิชาในสัดส่วนร้อยละ 78 ของงบดำเนินการ มีการนำเทคโนโลยีสารสนเทศเข้ามาใช้ในการพัฒนาระบบ SAR Online ในงานประกันคุณภาพ และพัฒนาระบบ NU Library Knowledge Sharing Area ในการจัดการความรู้ของสำนักหอสมุด ดำเนินการวิเคราะห์ภาระงานอย่างน้อยปีละ 1 ครั้ง ประเมินการปฏิบัติงานของบุคลากรทุกคนปีละ 2 ครั้ง และเปิดโอกาสให้บุคลากรทุกคนมีส่วนร่วมในการประเมินผู้บริหารอีกด้วย นอกจากนี้สำนักหอสมุดได้จัดสรรพื้นที่นั่งอ่าน 24 ชั่วโมงตลอดปี (Zone-24) ณ บริเวณชั้น 1 จำนวน 150 ที่นั่ง และได้รับการสนับสนุน Wireless Access Point เพิ่มจากมหาวิทยาลัย

ด้านการพัฒนาและวิเคราะห์ทรัพยากรสารสนเทศ ได้ปรับปรุงการดำเนินงานที่เกี่ยวข้องกับการจัดหาทรัพยากรสารสนเทศใหม่ทั้งหมดโดยนำกระบวนการจัดหาและจัดการทรัพยากรสารสนเทศทุกประเภทอยู่ภายใต้การกำกับของฝ่ายพัฒนาและวิเคราะห์ทรัพยากรสารสนเทศ และได้พัฒนาระบบการจัดซื้อออนไลน์ : NU Library Online Purchasing System โดยการออกแบบให้ใช้งานได้สะดวก รวดเร็ว และถูกต้อง และการดำเนินงานทุกขั้นตอนสามารถใช้ข้อมูลร่วมกันได้ระหว่างผู้บริหาร ผู้ปฏิบัติงาน และผู้ใช้บริการ มีการปรับปรุงกระบวนการวิเคราะห์หมวดหมู่หนังสือทำให้สามารถนำหนังสือใหม่ออกให้บริการในทุกวันทำการ และนอกจากนี้ผู้ใช้บริการยังสามารถขอใช้หนังสือใหม่ในกรณีเร่งด่วน (Quick catalog) ได้ภายในเวลาไม่เกิน 30 นาทีต่อ 1 เล่ม นอกจากนี้ได้พัฒนาห้องอ่านหนังสือคณะเพื่อนำไปสู่ความร่วมมือในการใช้ทรัพยากรร่วมกันจากเครือข่าย NULiNet



ด้านการบริการสารสนเทศ ได้ดำเนินการปรับปรุงและพัฒนาบริการต่าง ๆ เพื่อให้ผู้ใช้บริการได้รับความ

สะดวก รวดเร็ว และมีความพึงพอใจ ประกอบด้วย

1. บริการทรัพยากรสารสนเทศ (Resource Service) ครอบคลุมทุกหลักสูตรของสาขาวิชาทั้งในรูปแบบฉบับพิมพ์และอิเล็กทรอนิกส์ และมีระบบการสืบค้นที่มีประสิทธิภาพ

2. บริการแบบเบ็ดเสร็จในขั้นตอนเดียว (One-Stop Service) เป็นบริการเพื่อให้ผู้ใช้บริการได้รับความสะดวกและประหยัดเวลาโดยรวมบริการที่หลากหลายไว้ ณ จุดเดียวที่เคาน์เตอร์ให้บริการ ชั้น 1 ถึงชั้น 3

3. บริการเชิงรุก (Proactive Service) เป็นการดำเนินงานบริการ/กิจกรรมเชิงรุกทั้งภายในและภายนอกเพื่อสนับสนุนและส่งเสริมให้ผู้ใช้บริการได้รับข้อมูลข่าวสารที่เป็นประโยชน์

4. บริการออนไลน์ (Online Service) เป็นบริการในรูปแบบออนไลน์ผ่านเว็บไซต์ของสำนักหอสมุดประกอบด้วยฐานข้อมูลเพื่อการค้นคว้า และระบบบริการออนไลน์ต่าง ๆ จำนวนกว่า 10 บริการ

5. บริการฐานข้อมูลอิเล็กทรอนิกส์ (Online Databases) บริการฐานข้อมูลเพื่อการศึกษาค้นคว้าและวิจัยที่ครอบคลุมทุกสาขาวิชา จำนวนกว่า 30 ฐานข้อมูล และมีการจัดกิจกรรมส่งเสริมการใช้ฐานข้อมูลตลอดปีเพื่อให้ผู้ใช้บริการมีความรู้และทักษะการสืบค้นด้วยตนเอง

6. บริการพื้นที่นั่งอ่าน 24 ชั่วโมง (Reading Area Service) ก่อนสอบปลายภาคการศึกษา 1 เดือน โดยเปิดบริการ 24 ชั่วโมงทั่วทั้งอาคาร และจัดสรรพื้นที่บริเวณชั้น 1 เพื่อการบริการ 24 ชั่วโมงตลอดปี

นอกจากนี้สำนักหอสมุดได้ปรับเปลี่ยนนโยบายให้นิสิตสามารถยืมหนังสือได้ตลอดปีการศึกษาเพื่อส่งเสริมให้เกิดการเรียนรู้อยู่ตลอดเวลา และสนับสนุนให้เกิดการใช้หนังสือเพื่อประโยชน์ในการศึกษาค้นคว้าและวิจัยอย่างเต็มที่

ส่วนที่ 2

ผลการดำเนินงาน



การพัฒนาและวิเคราะห์ทรัพยากรสารสนเทศ

ในรอบปีงบประมาณ 2554 สำนักหอสมุดได้เบิกจ่ายงบประมาณในการจัดหาทรัพยากรสารสนเทศ จำนวน 17,264,463.91 บาท จำแนกได้ ดังนี้

- สื่อสิ่งพิมพ์ จำนวน 5,736,613.07 บาท
- สื่ออิเล็กทรอนิกส์ จำนวน 11,527,850.84 บาท

สำนักหอสมุดได้จัดสรรงบประมาณเพื่อจัดหาทรัพยากรสารสนเทศให้กับทุกคณะรวมทั้งสิ้น 18 คณะ ทั้งนี้ได้แบ่งสัดส่วนงบประมาณที่ใช้ในการจัดซื้อหนังสือ ดังนี้

- กลุ่มวิทยาศาสตร์และเทคโนโลยี 35 % จำนวน 5 คณะ ประกอบด้วย คณะเกษตรศาสตร์ ๓ คณะวิทยาศาสตร์ คณะวิศวกรรมศาสตร์ คณะสถาปัตยกรรมศาสตร์ และวิทยาลัยพลังงานทดแทน
- กลุ่มวิทยาศาสตร์สุขภาพ 35 % จำนวน 7 คณะ ประกอบด้วย คณะทันตแพทยศาสตร์ คณะพยาบาลศาสตร์ คณะแพทยศาสตร์ คณะเภสัชศาสตร์ คณะวิทยาศาสตร์ การแพทย์ คณะสหเวชศาสตร์ และคณะสาธารณสุขศาสตร์
- กลุ่มสังคมศาสตร์ 30 % จำนวน 6 คณะ ประกอบด้วย คณะนิติศาสตร์ คณะมนุษยศาสตร์ คณะวิทยาการจัดการและสารสนเทศศาสตร์ คณะศึกษาศาสตร์ คณะสังคมศาสตร์ และวิทยาลัยนานาชาติ

โดยงบประมาณของแต่ละคณะสำนักหอสมุดได้จัดสรรงบประมาณในการเสนอรายชื่อบริษัทออกเป็น 2 ส่วน คือ ร้อยละ 70 จัดสรรให้อาจารย์ และร้อยละ 30 จัดสรรให้นิสิต



ตารางสรุปการจัดสรรงบประมาณค่าหนังสือ

คณะ	จำนวนนิสิต	ร้อยละของกลุ่มวิชา	สัดส่วนที่จัดสรร	จำนวนเงิน (บาท)	อาจารย์ 70%	นิสิต 30%
กลุ่มวิทยาศาสตร์เทคโนโลยี	6,552	100	35%	1,750,000	1,225,000	525,000
เกษตรศาสตร์ ทรัพยากรธรรมชาติและสิ่งแวดล้อม	1,386	1.15		370,192	259,135	111,058
วิทยาศาสตร์	2,322	35.44		620,192	434,135	186,058
วิศวกรรมศาสตร์	2,146	32.75		573,184	401,229	171,955
สถาปัตยกรรมศาสตร์	620	9.46		165,598	115,919	49,679
วิทยาลัยพลังงานทดแทน	78	1.19		20,833	14,583	6,250
กลุ่มวิทยาศาสตร์สุขภาพ	5,384	100	35%	1,750,000	1,225,000	525,000
คณะทันตแพทยศาสตร์	490	9.10		159,268	111,488	47,780
คณะพยาบาลศาสตร์	338	6.28		109,863	76,904	32,959
คณะแพทยศาสตร์	907	16.85		294,809	206,366	88,443
คณะเภสัชศาสตร์	734	13.63		238,577	167,004	71,573
คณะวิทยาศาสตร์การแพทย์	700	13.00		227,526	159,268	68,258
คณะสหเวชศาสตร์	940	17.46		305,535	213,874	91,660
คณะสาธารณสุขศาสตร์	1,275	23.68		414,422	290,096	124,327
กลุ่มมนุษยศาสตร์และสังคมศาสตร์	9,178	100	30%	1,500,000	1,050,000	450,000
คณะนิติศาสตร์	852	9.28		139,246	97,472	41,774
คณะมนุษยศาสตร์	1,453	15.83		237,470	166,229	71,241
คณะวิทยาการจัดการและสารสนเทศศาสตร์	3,443	37.51		562,704	393,893	168,811
คณะสังคมศาสตร์	2,313	25.20		378,024	264,616	113,407
คณะศึกษาศาสตร์	737	8.03		120,451	84,316	36,135
วิทยาลัยนานาชาติ	380	4.14		62,105	43,474	18,632
รวม	21,114			5,000,000	3,500,000	1,500,000

สรุปงบประมาณจัดซื้อทรัพยากรสารสนเทศ

รายการ	งบประมาณแผ่นดิน	งบประมาณรายได้	เงินรับฝาก	จากหน่วยงานอื่น	รวม
สื่อสิ่งพิมพ์	3,936,080.07	1,437,191.50	27,791.50	335,550.00	5,736,613.07
หนังสือ	3,677,919.07	1,437,191.50	27,791.50	335,550.00	5,478,452.07
หนังสือพิมพ์	135,595.00				135,595.00
นิตยสาร / วารสารภาษาไทย	122,566.00				122,566.00
สื่ออิเล็กทรอนิกส์	-	11,527,850.84	-	-	11,527,850.84
ต่ออายุวารสารออนไลน์		565,791.06			565,791.06
หนังสืออิเล็กทรอนิกส์		717,916.60			717,916.60
วารสารภาษาต่างประเทศ		952,862.36			952,862.36
ฐานข้อมูลอิเล็กทรอนิกส์		4,175,596.72			4,175,596.72
ต่ออายุฐานข้อมูลอิเล็กทรอนิกส์		5,115,684.10			5,115,684.10
รวม	3,936,080.07	12,965,042.34	27,791.50	335,550.00	17,264,463.91

เมื่อคำนวณค่าใช้จ่ายในการจัดหาทรัพยากรสารสนเทศต่อนักศึกษาเต็มเวลาเทียบเท่าของสำนักหอสมุดในปีงบประมาณ 2554 เท่ากับ 342.86 บาท

อัตราส่วนค่าใช้จ่ายทรัพยากรสารสนเทศต่อนักศึกษาและอาจารย์

ประเภท	จำนวน (คน)	สื่อสิ่งพิมพ์	สื่ออิเล็กทรอนิกส์	รวม
		คน : บาท	คน : บาท	คน : บาท
นิสิต	27,257	1 : 210	1 : 423	1 : 633
อาจารย์	1,907	1 : 3,008	1 : 6,045	1 : 9,053
รวม	29,164	1 : 197	1 : 395	1 : 592
รวมค่าใช้จ่ายจริงทั้งหมด		5,736,613.07	11,527,850.84	17,264,463.91

สำนักหอสมุดวางหลักเกณฑ์การจัดซื้อ จัดหาทรัพยากรสารสนเทศที่ชัดเจน มีการแจ้งให้ผู้ที่เกี่ยวข้องทราบ และนำไปปฏิบัติและการดำเนินงานที่ควรมีประสิทธิภาพ ได้แก่ จัดหาทรัพยากรสารสนเทศที่ทันสมัย การได้ตัวเล่มหนังสือที่รวดเร็ว เป็นต้น ทั้งนี้สำนักหอสมุดมุ่งเน้นการจัดซื้อหนังสือในงาน NU Book Fair เป็นหลัก และมีนโยบายให้พัฒนาและปรับปรุงระบบการจัดซื้อหนังสือออนไลน์ : NU Library Online Purchasing System สำหรับบริหารจัดการการจัดซื้อหนังสือในงาน NU Book Fair ขึ้นซึ่งเป็นระบบที่มีประสิทธิภาพการใช้งานทั้งในส่วนของผู้ใช้บริการ (นิสิต อาจารย์ บุคลากร และร้านค้า) และผู้ปฏิบัติงานของสำนักหอสมุด ซึ่งสามารถตรวจสอบข้อมูลการจัดซื้อในระบบออนไลน์ได้ตลอดเวลา



จากผลการดำเนินงานการจัดซื้อหนังสือในงาน NU Book Fair ได้มีการประเมินความพึงพอใจระบบการจัดซื้อหนังสือออนไลน์ ซึ่งสรุปได้ดังนี้

- ความพึงพอใจของอาจารย์ นิสิต บุคลากรที่มีต่อระบบการจัดซื้อหนังสือออนไลน์ : NU Library Online Purchasing System มีค่าเฉลี่ย 3.97
- ความพึงพอใจของผู้จำหน่ายหนังสือที่มีต่อระบบการจัดซื้อหนังสือออนไลน์ : NU Library Online Purchasing System มีค่าเฉลี่ย 3.98
- ความพึงพอใจของบุคลากรสำนักหอสมุดที่มีต่อระบบการจัดซื้อหนังสือออนไลน์ : NU Library Online Purchasing System มีค่าเฉลี่ย 4.53

สรุปผลการจัดซื้อหนังสือ

คณะ	งบประมาณ ใช้ไป	หนังสือ					
		ภาษาไทย		ภาษาต่างประเทศ		รวม	
		ชื่อเรื่อง	เล่ม	ชื่อเรื่อง	เล่ม	ชื่อเรื่อง	เล่ม
สำนักหอสมุด	921,672.57	593	1,287	226	249	819	1,536
กลุ่มวิทยาศาสตร์และเทคโนโลยี	1,765,290.46	188	558	662	674	850	1,232
คณะเกษตรศาสตร์ ทรัพยากรธรรมชาติและ สิ่งแวดล้อม	352,295.18	35	156	102	102	137	258
คณะวิทยาศาสตร์	600,322.53	61	156	237	245	298	401
คณะวิศวกรรมศาสตร์	559,084.50	69	190	197	201	266	391
คณะสถาปัตยกรรมศาสตร์	228,922.25	23	56	120	120	143	176
วิทยาลัยพลังงานทดแทน	24,666.00	0	0	6	6	6	6
กลุ่มวิทยาศาสตร์สุขภาพ	1,541,758.30	331	749	523	548	854	1,297
คณะทันตแพทยศาสตร์	155,186.00	10	14	46	48	56	62
คณะพยาบาลศาสตร์	105,328.00	37	77	42	42	79	119
คณะแพทยศาสตร์	258,845.25	29	62	89	95	118	157
คณะเภสัชศาสตร์	228,490.15	59	134	60	60	119	194
คณะวิทยาศาสตร์การแพทย์	231,293.95	15	38	103	107	118	145
คณะสหเวชศาสตร์	291,338.65	26	72	96	100	122	172
คณะสาธารณสุขศาสตร์	271,276.30	155	352	87	96	242	448
กลุ่มสังคมศาสตร์	1,249,730.74	729	1,825	481	489	1,210	2,314
คณะนิติศาสตร์	92,044.70	58	157	20	20	78	177
คณะมนุษยศาสตร์	204,630.20	227	472	53	53	280	525
คณะวิทยาการจัดการและ สารสนเทศศาสตร์	405,333.09	178	450	169	171	347	621
คณะสังคมศาสตร์	379,691.40	188	508	161	161	349	669
คณะศึกษาศาสตร์	121,927.25	57	174	58	58	115	232
วิทยาลัยนานาชาติ	46,104.10	21	64	20	26	41	90
รวม	5,478,452.07	1,841	4,419	1,892	1,960	3,733	6,379

สรุปผลการดำเนินงานหน่วยบริจาคและแลกเปลี่ยน

รายการ	รับบริจาค	บริจาคให้หน่วยงานอื่น	รวม
1. หนังสือ	4,644	6,928	11,572
2. วารสาร	1,765	814	2,579
3. สื่อโสตทัศนวัสดุ	232	120	352
รวม	6,641	7,862	14,503

การวิเคราะห์ทรัพยากรสารสนเทศ

การดำเนินการงานวิเคราะห์ทรัพยากรสารสนเทศ ประจำปีงบประมาณ 2554 สรุปผลการดำเนินงาน ดังนี้

รายการ	จำนวน	หน่วยนับ
หนังสือภาษาไทย	3,441	เล่ม
หนังสือภาษาต่างประเทศ	2,127	เล่ม
หนังสืออ้างอิง	79	เล่ม
วิทยานิพนธ์	847	เล่ม
รายงานการวิจัย	647	เล่ม
สิ่งพิมพ์รัฐบาล	323	เล่ม
วรรณกรรมเยาวชน เรื่องสั้น	690	เล่ม
รวม	8,154	เล่ม
สื่อโสตทัศนวัสดุ	1,469	แผ่น/ม้วน
รวมทั้งสิ้น	9,623	รายการ

การบริการสารสนเทศ

ทรัพยากรสารสนเทศ

สำนักหอสมุดมีนโยบายพัฒนาการบริการสารสนเทศโดยมีทรัพยากรสารสนเทศทั้งเชิงปริมาณและเชิงคุณภาพทุกรูปแบบ มีการนำเทคโนโลยีมาสนับสนุนการให้บริการทั้งการสืบค้นและเข้าถึงทรัพยากรสารสนเทศที่สำนักหอสมุดมีให้บริการ เพื่อบริการแก่คณาจารย์ นิสิต บุคลากร ตลอดจนบุคคลภายนอกทั่วไปด้วยบริการที่หลากหลายเพื่อให้ผู้ใช้บริการได้รับความสะดวก รวดเร็ว มีความพึงพอใจ และประทับใจ ในปีงบประมาณ 2554 มีผลการดำเนินงานด้านบริการที่สำคัญ ดังนี้



1. หนังสือตำรา (Textbooks) จำนวน 288,529 เล่ม

กลุ่มสาขาวิชา	ภาษาไทย	ภาษาต่างประเทศ	รวม
วิทยาศาสตร์และเทคโนโลยี	130,661	25,504	156,165
วิทยาศาสตร์สุขภาพ	34,485	17,260	51,745
สังคมศาสตร์	56,208	24,411	80,619
รวม	221,354	67,175	288,529

จำนวนหนังสือต่อนิสิตและอาจารย์ (คน : เล่ม)

ประเภท	จำนวน (คน)	ภาษาไทย	ภาษาต่างประเทศ	รวม
		คน : รายการ	คน : รายการ	คน : รายการ
นิสิต	27,257	1 : 8	1 : 2	1 : 11
อาจารย์	1,907	1 : 116	1 : 35	1 : 151
รวมทุกประเภท	29,164	1 : 8	1 : 2	1 : 10
รวมจำนวนหนังสือ		221,354	67,175	288,529

2. ฐานข้อมูล (Databases) จำนวน 30 ฐานข้อมูล

งบประมาณสำนักหอสมุด	งบประมาณ สกอ.	พัฒนาขึ้นเอง / ความร่วมมือ
ADIS	ABI Inform	ThailIS Digital Collection (TDC)
AIP/APS	Academic Search Premier	Thai Union Catalog (UC)
Annual Reviews	ACM	
Annual Reviews (Back files)	ACS	
ASCE	Computer & Applied Sciences Complete	
ASME	Education Research Complete	
A-to-Z	Emerald Management	
CINAHL	H.W.Wilson	
Emerald EMP	IEEE/ IEL	
(Upgrade to be EMP)	ISI Web or Sciences	
	ProQuest Dissertation & Theses	
JSTOR	ScienceDirect	
Micromedex	SpringerLink	
OVID**		
Proquest 5000SC		
SAGE Premier Collection		
Science Online		
Scopus		
Springer Protocol		
Westlaw International		
Wiley-Blackwell		

3. วารสารอิเล็กทรอนิกส์ (E-Journal) จำนวน 12 ชื่อเรื่อง

Animation Magazine	Nature Reviews of Immunology
Dentomaxillofacial Radiology	Planta Medica
Magazine of Concrete Research	Production Planning and Control
Nature	Public Administration Review
Nature Immunology	Radiation Research
Nature Reviews Drug Discovery	TESOL

4. หนังสืออิเล็กทรอนิกส์ (E-books) จำนวน 4 ฐานข้อมูล

Elsevier e-book
EMERALD Book Series-Business Management & Economics Collection
EMERALD Book Series-Social Sciences Collection
Karger e-books Collection

5. วารสารฉบับพิมพ์ (Printed Journal) จำนวน 41 ชื่อเรื่อง

3D World	Journal of Dental Research **
American Journal of Medicine	Journal of Nonlinear and Convex Analysis *
Architect **	Journal of Oral Pathology & Medicine **
Architectural Review	Journal of Orofacial Pain **
Archives of Psychiatric Nursing	Journal of Prosthodontics **
Communication Research	Journal of Teacher Education
Community Dentistry and Oral Epidemiology **	Language Variation and Change
Detail Review of Architecture	Operative Dentistry
Discover-Des Moines *	Oral and Maxillofacial Surgery Clinics of North America **
Educational Technology	Oral Diseases **
English for Specific Purposes	Pacific Journal of Optimization *
English Today	Pediatric Dentistry **
Environmental Pollution	Perfusion
European Journal of Orthodontics	Periodontology 2000 **
Fertility and Sterility	Print
Geriatric Nursing : American Journal	Public Relations Review
How	RELC Journal
Immunity	Science Illustrated *
International Endodontic Journal **	Sky and Telescope *
Journal of Adhesive Dentistry **	Studies in Second Language Acquisition
Journal of Conflict Resolution	

* สนับสนุนงบประมาณจากคณะวิทยาศาสตร์

** สนับสนุนงบประมาณจากคณะทันตแพทยศาสตร์



บริการแบบเบ็ดเสร็จในขั้นตอนเดียว (One - Stop Service)

สำนักหอสมุดได้พัฒนาและปรับปรุงการให้บริการ เพื่อลดขั้นตอนการปฏิบัติงานที่ซ้ำซ้อนหรือลดขั้นตอนการดำเนินงานให้สั้นลง เพื่อให้ผู้ใช้บริการได้รับความสะดวกและประหยัดเวลาจึงรวมบริการที่หลากหลายไว้ ณ จุดเดียวที่เคาน์เตอร์ให้บริการ ชั้น 1 ถึงชั้น 3

บริการ	เคาน์เตอร์บริการ ชั้น 1	เคาน์เตอร์บริการ ชั้น 2	เคาน์เตอร์บริการ ชั้น 3
1. บริการยืม - คืนทรัพยากรสารสนเทศ โดยระบบห้องสมุดอัตโนมัติ	●	●	●
2. บริการยืมระหว่างห้องสมุด	●	○	○
3. บริการทำบัตรสมาชิกห้องสมุด	●	○	○
4. บริการส่งเสริมการใช้บริการ	●	●	●
5. บริการสืบค้นสารสนเทศ	●	●	●
6. บริการจองทรัพยากรสารสนเทศ	●	●	●
7. บริการผู้อ่าน (บริการหนังสือเรื่องด่วน)	●	●	●
8. บริการรับแจ้งหนังสือหาย	●	●	●
9. บริการสื่อสตรีททัศน์วีซีดีทุกประเภท	○	●	○
10. บริการมัลติมีเดีย , Cable, UBC	○	●	○
11. บริการ Internet สำหรับบุคคลภายนอก	○	●	○
12. บริการห้องศึกษาค้นคว้ากลุ่ม	○	○	●

หมายเหตุ : ● มีให้บริการ ○ ไม่มีให้บริการ



ภาพรวมการให้บริการ One - Stop Service Counter

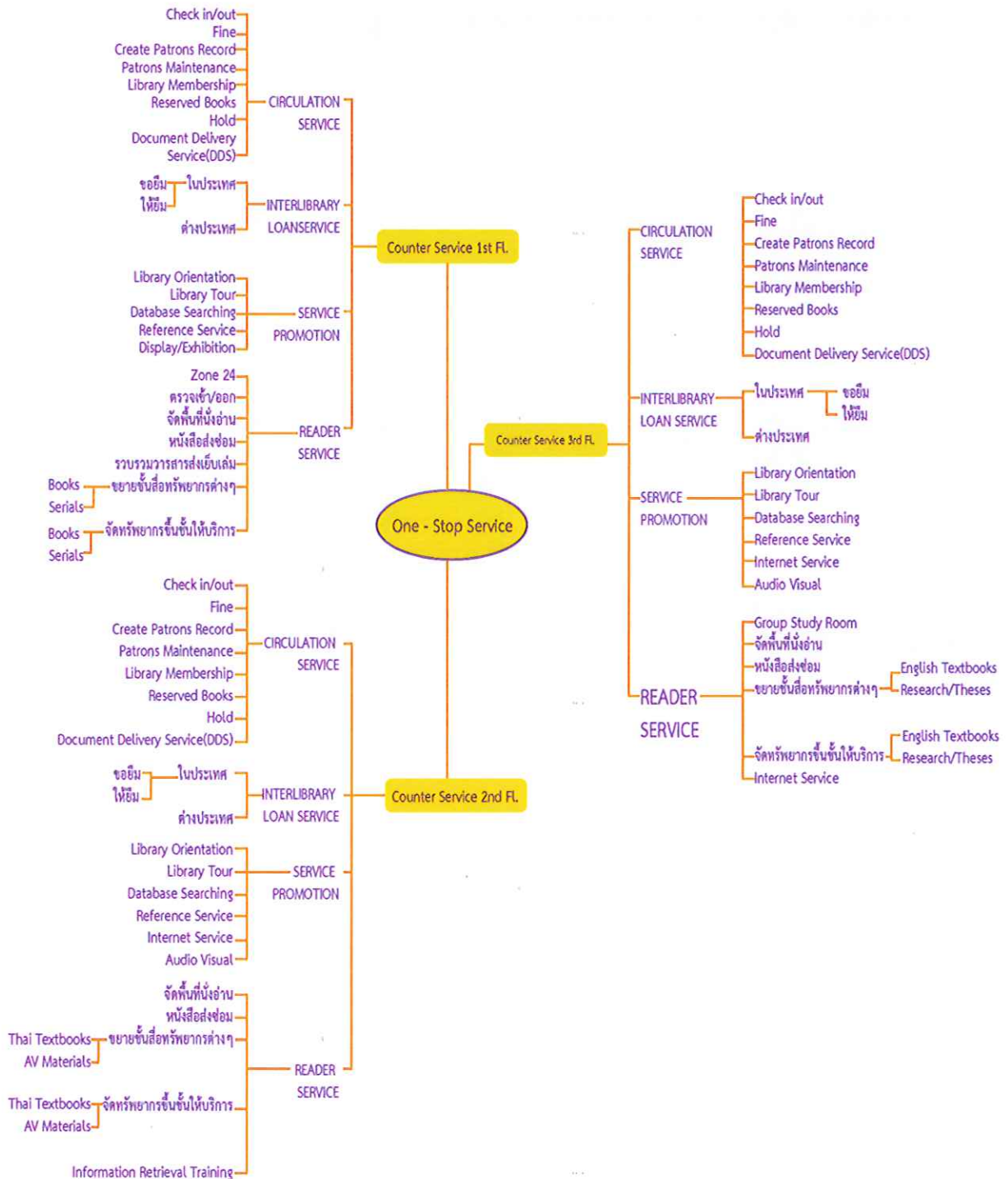



บริการเชิงรุก (Proactive Service)

สำนักหอสมุดดำเนินงานบริการเชิงรุกทั้งภายใน ภายนอกมหาวิทยาลัย เพื่อสนับสนุนและส่งเสริมให้ผู้ใช้บริการได้รับข้อมูล ข่าวสารที่เป็นประโยชน์ ซึ่งมีผลการดำเนินงาน ดังนี้

บริการ	รูปแบบ/วิธีการให้บริการ
1. บริการนำส่งทรัพยากรสารสนเทศระหว่างห้องสมุด (Document Delivery Service)	- อำนวยความสะดวกแก่ผู้ใช้บริการในการนำส่งทรัพยากรสารสนเทศสำหรับ ยืม - คืน ที่ผู้ใช้บริการต้องการจากห้องสมุดหนึ่งไปยังห้องสมุดอีกแห่งหนึ่ง ภายในมหาวิทยาลัยลิแวนแควอร์ โดยสามารถรับเอกสารที่ห้องสมุดคณะ/จัดรับ เอกสารที่กำหนดไว้ โดยผู้ใช้บริการสามารถยื่นคำขอใช้บริการผ่านระบบ ออนไลน์
2. บริการออกหน่วยบริการวิชาการเคลื่อนที่ (Mobile Library)	- จัดกิจกรรมสนับสนุน ส่งเสริมการใช้ทรัพยากรสารสนเทศ และแนะนำ บริการต่าง ๆ ของสำนักหอสมุด ตลอดจนการให้คำปรึกษาและพัฒนาห้องสมุดแก่หน่วยงานและสถาบันการศึกษาในชุมชน
3. บริการข่าวสารและประชาสัมพันธ์	- เผยแพร่ ประชาสัมพันธ์ ข้อมูล ข่าวสาร กิจกรรมต่าง ๆ ของสำนักหอสมุด ผ่านช่องทางต่าง ๆ อาทิเช่น Pop Up จากเว็บไซต์สำนักหอสมุด, Facebook, จดหมายอิเล็กทรอนิกส์ All User เป็นต้น
4. บริการแนะนำการใช้ห้องสมุด	- จัดกิจกรรมแนะนำการใช้ห้องสมุดให้กับนิสิตชั้นปีที่ 1 ทั้งระดับปริญญาตรี และระดับบัณฑิตศึกษา เพื่อสนับสนุนและส่งเสริมให้นิสิตให้ได้เรียนรู้เกี่ยวกับการศึกษาค้นคว้าสารสนเทศต่าง ๆ ด้วยตนเอง
5. บริการสอนการใช้สารสนเทศ	- จัดฝึกอบรมการสืบค้นข้อมูลจากฐานข้อมูลออนไลน์ที่สำนักหอสมุดมีให้ บริการรวมถึงสอนการใช้โปรแกรม EndNote และการจัดทำสารบัญด้วย โปรแกรม Microsoft Word จัดต่อเนื่องตลอดปีโดยไม่มีค่าใช้จ่าย
6. บริการพื้นที่นั่งอ่าน 24 ชั่วโมง (Zone - 24)	- จัดพื้นที่บริเวณชั้น 1 เปิดให้บริการ 24 ชั่วโมงตลอดปีโดยไม่มีวันหยุด เพื่อ สนับสนุนการเรียนรู้แบบไร้ขีดจำกัดด้านเวลา
7. การเปิดให้บริการ 24 ชั่วโมง	- เปิดให้บริการทั้งอาคารในช่วงก่อนสอบปลายภาค 1 เดือน เพื่อสนับสนุน การเตรียมตัวสอบของนิสิต

บริการอิเล็กทรอนิกส์

สำนักหอสมุดพัฒนาบริการในรูปแบบออนไลน์ผ่านเว็บไซต์ของสำนักหอสมุด โดยพัฒนาและปรับปรุงต่อยอดการดำเนินงานเพื่อประโยชน์ในการใช้งานทั้งในส่วนของผู้ใช้บริการ และในส่วนของการบริหารจัดการ ปัจจุบันมีผลการทำงาน ดังนี้

บริการ	รูปแบบ/วิธีการให้บริการให้บริการ
1. บริการตรวจสอบคำดัชนีผลกระทบการอ้างอิงของวารสาร (http://www.lib.nu.ac.th/web/eservice/form_jour_detail.html)	- บริการที่ช่วยในการประเมินคุณภาพของวารสารและเป็นประโยชน์สำหรับนักวิจัยในการคัดเลือกวารสารที่เหมาะสมเพื่อการตีพิมพ์ โดยจะให้บริการส่งผล Journal Impact Factor ทาง e-mail
2. บริการวิเคราะห์การอ้างอิง (http://www.lib.nu.ac.th/web/eservice/form_Citation_detail.html)	- บริการตรวจสอบการอ้างอิงผลงานหรือบทความของนักวิจัยที่ตีพิมพ์ในวารสารซึ่งอยู่ในฐานข้อมูล ISI Web of Science และฐานข้อมูล SCOPUS และได้รับการอ้าง (Citation) โดยจะให้บริการส่งผลการวิเคราะห์ทาง e-mail
3. บริการสืบค้นสารสนเทศเพื่อการวิจัย (http://mis.lib.nu.ac.th/libcrm/eservice/research/form_detail.php)	- บริการสืบค้นสารสนเทศที่เป็นบทความวารสาร วิทยานิพนธ์ สิทธิบัตร หนังสือ เอกสาร ฯลฯ ในรูปของบรรณานุกรม และเอกสารฉบับเต็ม (Full text) จากฐานข้อมูลที่สำนักหอสมุด มหาวิทยาลัยนครสวรรค์ให้บริการ
4. บริการ One Search สำหรับสืบค้นข้อมูลทรัพยากรสารสนเทศ (http://www.lib.nu.ac.th/web/2010/index.php)	- ระบบการสืบค้นข้อมูลที่มีความสะดวก รวดเร็วในการเข้าถึงข้อมูลพื้นฐานข้อมูลที่สำนักหอสมุดมีให้บริการ
5. บริการจองห้องศึกษาค้นคว้า (http://mis.lib.nu.ac.th/studyroom/)	- บริการห้องศึกษาค้นคว้าแบบกลุ่ม จำนวน 12 ห้อง ณ บริเวณชั้น 3 อาคารสำนักหอสมุด โดยผู้ใช้บริการสามารถแจ้งความประสงค์ขอให้บริการจองในระบบออนไลน์
6. บริการแนะนำหนังสือเข้าห้องสมุด (http://library.nu.ac.th/acquire)	- บริการที่เปิดโอกาสให้ผู้ใช้บริการเสนอรายชื่อหนังสือให้สำนักหอสมุดดำเนินการจัดซื้อ จัดหาในระบบออนไลน์
7. บริการลงทะเบียนฝึกอบรมออนไลน์ (http://mis.lib.nu.ac.th/libtraining/)	- บริการที่ผู้ใช้บริการที่ประสงค์จะเข้าฝึกอบรมการสืบค้นข้อมูลจากฐานข้อมูลออนไลน์และสารสนเทศอื่น ๆ ที่สำนักหอสมุดจัดขึ้นโดยสามารถลงทะเบียนในระบบออนไลน์
8. บริการยืมทรัพยากรต่อแบบออนไลน์ (http://library.nu.ac.th/patroninfo/)	- บริการที่อำนวยความสะดวกให้ผู้ใช้บริการสามารถดำเนินการยืมทรัพยากรสารสนเทศต่อได้ตนเองผ่านระบบออนไลน์
9. บริการฉายวิดีโอทัศน์เพื่อการศึกษาแบบเว็บไซต์ (http://www.lib.nu.ac.th/web/2010/#do)	- บริการที่สนับสนุนและส่งเสริมการฝึกภาษาต่างประเทศจากสื่อวีดิทัศน์ในระบบออนไลน์บนเครือข่ายมหาวิทยาลัยนครสวรรค์
10. บริการนำส่งทรัพยากรสารสนเทศระหว่างห้องสมุด (http://www.lib.nu.ac.th/web/dds/index.php)	- บริการที่อำนวยความสะดวกแก่ผู้ใช้บริการในการนำส่งทรัพยากรสารสนเทศสำหรับบริการยืม - คืน ที่ผู้ใช้บริการต้องการจากห้องสมุดหนึ่ง ไปยังห้องสมุดอีกแห่งหนึ่งภายในมหาวิทยาลัยนครสวรรค์ โดยสามารถขอรับเอกสารที่ห้องสมุดคณะ/ จัดรับเอกสารที่กำหนดไว้
11. บริการใช้งานฐานข้อมูลออนไลน์จากภายนอกมหาวิทยาลัย (http://www.lib.nu.ac.th/web/ypr/index.html)	- บริการเพิ่มช่องทางการใช้งานข้อมูลภายนอกเครือข่ายมหาวิทยาลัยโดยวิธีการตั้งค่า Proxy
12. บริการตอบคำถามและช่วยการค้นคว้าออนไลน์ (http://mis.lib.nu.ac.th/libcrm/form_ask.html)	- บริการที่ช่วยแนะนำและช่วยเหลือผู้ใช้ที่พบปัญหาหรือมีข้อสงสัยในการใช้บริการต่าง ๆ ของสำนักหอสมุดทาง e-mail



บริการ	รูปแบบ/วิธีการให้บริการ
13. บริการรับข้อเสนอแนะจากผู้ใช้บริการ (http://www.lib.nu.ac.th/web/Quest_Suggest/quest_from.php)	- บริการที่ให้ผู้ใช้บริการสามารถแจ้งข้อร้องเรียนในการแก้ไข ปรับปรุง เพื่อประโยชน์ของผู้ใช้บริการและนำไปพัฒนาการดำเนินงานทุก ๆ ด้านของสำนักหอสมุดให้มีประสิทธิภาพยิ่งขึ้น
14. บริการแบบฟอร์มอิเล็กทรอนิกส์ (http://www.lib.nu.ac.th/web/2010/eForm.php)	- บริการแบบฟอร์มที่เกี่ยวข้องกับการขอใช้บริการต่าง ๆ ของสำนักหอสมุด เช่น แบบฟอร์มสมัครสมาชิกห้องสมุด เป็นต้น
15. บริการแจ้งรายชื่อหนังสือใหม่ (http://www.lib.nu.ac.th/web/newbooks/index.php)	- บริการที่แจ้งหนังสือใหม่ที่ทางสำนักหอสมุดมีให้บริการใหม่ซึ่งจะมีรายละเอียดหนังสือสังเขป และสามารถตรวจสอบสถานภาพการยืมได้
16. บริการประกาศแจ้งของหาย (http://www.lib.nu.ac.th/web/lost/index.php)	- บริการที่ประกาศแจ้งผลการที่ผู้ใช้บริการลืมนำคืน พื้นที่บริการของสำนักหอสมุด และผู้ใช้บริการสามารถติดต่อขอรับคืนได้ด้วยตนเอง
17. บริการแจ้งข่าวสารผ่านระบบ NU-Mail (http://webmail.nu.ac.th)	- บริการแจ้งข่าวสารของสำนักหอสมุดให้กับผู้ใช้บริการผ่านระบบ e-mail
18. บริการตรวจสอบสถานภาพฐานข้อมูลออนไลน์ (http://www.lib.nu.ac.th/web/2010/Checklink.php)	- บริการที่ผู้ใช้บริการสามารถตรวจสอบสถานภาพฐานข้อมูลออนไลน์ที่ทางสำนักหอสมุดมีไว้ให้บริการ
19. บริการแจ้งข่าวสารสำนักหอสมุดผ่านทาง social network facebook (http://www.facebook.com/libnu)	- บริการแจ้งข่าวสารของสำนักหอสมุดให้กับผู้ใช้บริการผ่านระบบทาง social network facebook

บริการฐานข้อมูลอิเล็กทรอนิกส์

สำนักหอสมุดมอบบริการฐานข้อมูลอิเล็กทรอนิกส์ที่ครอบคลุมทุกสาขาวิชา และจัดอบรมการใช้งานข้อมูลที่สำคัญหอสมุดมีให้บริการในหลายช่องทาง ตลอดจนการขอความอนุเคราะห์คณะต่าง ๆ ให้มีการอบรมการใช้งานข้อมูลสอดแทรกในรายวิชาการเปรียบเทียบวิจัยอีกด้วย ซึ่งปริมาณการใช้งานข้อมูลอิเล็กทรอนิกส์ต่อจำนวนผู้ใช้บริการต่อฐานของปีปัจจุบัน (2554) เปรียบเทียบปริมาณการใช้งานข้อมูลอิเล็กทรอนิกส์ต่อจำนวนผู้ใช้บริการต่อฐานของปีที่ผ่านมา (2553) นั้น ปริมาณการใช้งานข้อมูลอิเล็กทรอนิกส์ที่เพิ่มขึ้นคิดเป็นร้อยละ 18.46

Naresuan University Library

Home
News and Event
VDO Online
About Us
Contact

ONE SEARCH Search Fulltext articles, eBooks, eJournals, and library materials at one click.

Renew Online

Your Name

Barcode

OK

Search

Search for books

 Go

Search for articles(Scopus)

 go

Search for journals

 Go

ALL DATABASE
SOCIAL SCIENCE
MEDICAL SCIENCE
SCIENCE TECHNOLOGY
บริการฐานข้อมูลออนไลน์

Quick Link

- [NU Digital Repository](#)
- [ThaLiS Digital Collection](#)
- [Thailand Union Catalog](#)
- [Thai Academic Reference Database](#)
- [Journal Link](#)
- [Journal Content](#)
- [Periodical Index Database](#)
- [NU Medical Students' Research Database](#)
- [Audio-visual](#)
- [SAR Online](#)
- [NU. Book Fair](#)
- [NU.Library Facebook](#)

Online Services

- [Library Search \(Web OPAC\)](#)
- [NU Scholarly Research Report \(Trial\)](#)
- [Document Delivery Service \(DDS\)](#)
- [Renew Online](#)
- [StudyRoom Reservation System](#)
- [Suggest New Books](#)

All Online Databases

A

- ABI/INFORM Complete
- Academic Search Premier
- ACM Digital Library
- ACS : American Chemical Society
- ADIS online
- AMS : American Mathematical Society
- Annual Reviews
- AIP Journals Online
- Applied Science & Technology Full Text (H.W. Wilson)
- APS Journals Online
- Art Full Text (H.W. Wilson)
- ASCE
- ASME
- A to Z search
- Asia this Week

B

- Biological & Agricultural Index Plus (H.W. Wilson)
- BioOne
- Business Abstracts with Full Text (H.W. Wilson)
- Business Source Complete

D-H

- EBSCOhost Discovery Service (Trial)
- Education Research Complete
- Education Full Text (H.W. Wilson)
- Emerald
- General Science Full Text (H.W. Wilson)
- Humanities Full Text (H.W. Wilson)

I-K

- IEEE Xplore
- Index to Legal Periodicals & Books Full Text (H.W. Wilson)
- ISI Web of Knowledge
- JSTOR
- KARGER Journals (Trial)
- Library Literature & Information Science Full Text (H.W. Wilson)

M-O

- Matchon e-Library
- Matchon Weekly
- MD Consult Core & eBook Collection
- MEDLINE Complete (Trial)
- Micromedex
- Nursing Reference Center

R-S

- ProQuest Biology Journals
- ProQuest Computing
- ProQuest Dissertations & Theses
- ProQuest Education Journals
- ProQuest Humanities Module
- ProQuest Research Library
- ProQuest Science Journals
- ProQuest Social Science Journals
- ProQuest Telecommunications

T-W

- Readers' Guide Full Text Mega (H.W. Wilson)
- Regional Business News
- SAGE Journals Online
- Science/AAAS
- ScienceDirect
- SciFinder
- Scopus
- Social Sciences Full Text (H.W. Wilson)
- Springer Link
- Springer Protocols
- ThaLiS Digital Collection (TDC)



การพัฒนาศักยภาพของผู้ใช้บริการ

สำนักหอสมุดเห็นความสำคัญของการศึกษาค้นคว้าและวิจัยของนิสิต และคณาจารย์ การสนับสนุนนโยบายมหาวิทยาลัยในการเป็นมหาวิทยาลัยแห่งการวิจัยและนวัตกรรม สำนักหอสมุดจัดกิจกรรมเพิ่มทักษะการรู้สารสนเทศให้แก่นิสิต คณาจารย์ และผู้ที่สนใจทั่วไป ประกอบด้วยกิจกรรมอบรมการทำสารบัญญโดย Microsoft Word โปรแกรม EndNote การแนะนำการใช้ห้องสมุด การสืบค้นฐานข้อมูลทรัพยากรห้องสมุด การสืบค้นสารสนเทศเพื่อการศึกษา/วิจัย การสืบค้นฐานข้อมูลวิทยานิพนธ์ การสืบค้นข้อมูลด้านมนุษยศาสตร์และสังคมศาสตร์ การสืบค้นข้อมูลด้านวิทยาศาสตร์และเทคโนโลยี และการสืบค้นข้อมูลด้านวิทยาศาสตร์สุขภาพ ซึ่งกิจกรรมดังกล่าวจัดให้บริการตลอดปี โดยไม่มีค่าใช้จ่ายใดๆ ทั้งสิ้น

ในปีงบประมาณ 2554 จัดกิจกรรมการส่งเสริมการเรียนรู้สารสนเทศและการเรียนรู้ตลอดชีวิตจำนวน 53 กิจกรรม มีผู้สนใจเข้าร่วม จำนวน 1,178 คน และมีผลการประเมินความพึงพอใจของผู้ที่เข้าร่วมกิจกรรมส่งเสริมการเรียนรู้สารสนเทศและการเรียนรู้ตลอดชีวิต มีค่าเฉลี่ย 4.47 คิดเป็นร้อยละ 89.4



ความพึงพอใจของผู้ใช้บริการ

สำนักหอสมุดสำรวจความพึงพอใจต่อการใช้บริการจาก คณาจารย์ นิสิต และบุคลากร มหาวิทยาลัยศรีนครินทรวิโรฒ ที่เข้าใช้บริการของสำนักหอสมุด ประจำปีการศึกษา 2554 ทำการสำรวจระหว่างวันที่ 1 พฤศจิกายน – 1 ธันวาคม 2554 โดยสุ่มแจกแบบสอบถาม จำนวน 384 ชุด ได้แบบสอบถามกลับคืนจำนวน 330 ชุด คิดเป็นร้อยละ 85.93

ผู้ให้บริการส่วนใหญ่เป็นนิสิตระดับปริญญาตรี ร้อยละ 98.13 เป็นระดับชั้นปีที่ 1 ร้อยละ 63.03 คณะที่เข้าใช้มาก 3 ลำดับแรก คือ คณะสาธารณสุขศาสตร์ คณะวิทยาศาสตร์ และคณะสังคมศาสตร์

สภาพการให้บริการห้องสมุด ผู้ใช้บริการร้อยละ 51.82 มีความถี่ในการใช้บริการห้องสมุด 1-2 ครั้งต่อสัปดาห์ ผู้ใช้บริการร้อยละ 65.76 เข้าใช้บริการช่วงเวลาที่ไม่แน่นอน ผู้ใช้บริการร้อยละ 43.94 เข้าใช้บริการเฉลี่ยแต่ละครั้ง 1-2 ชั่วโมง

สำนักหอสมุดประเมินความพึงพอใจต่อการใช้บริการ โดยจำแนกเป็น 5 ด้าน ได้แก่ ด้านทรัพยากรห้องสมุด และการบริการสารสนเทศตรงกับความต้องการ ด้านกระบวนการ/ขั้นตอนการบริการของห้องสมุดถูกต้อง รวดเร็ว ด้านบุคลากรของห้องสมุดให้บริการได้สอดคล้องกับความคาดหวัง ด้านสถานที่/สิ่งอำนวยความสะดวกมีความเหมาะสม และด้านการสื่อสารกับผู้ให้บริการได้อย่างมีประสิทธิภาพ

ผลประเมินในภาพรวม ผู้ใช้บริการค่อนข้างพอใจต่อบริการโดยมีค่าเฉลี่ยรวม 4.203

สรุปผลประเมินความพึงพอใจต่อการใช้บริการ

ลำดับ	ความพึงพอใจต่อการให้บริการห้องสมุด	n=330		ระดับ
		X	S.D	
1	ด้านทรัพยากรห้องสมุดและการบริการสารสนเทศตรงกับความต้องการ	4.152	0.663	ค่อนข้างพอใจ
2	ด้านกระบวนการ/ขั้นตอนการบริการของห้องสมุดถูกต้อง รวดเร็ว	4.288	0.647	ค่อนข้างพอใจ
3	ด้านบุคลากรของห้องสมุดให้บริการได้สอดคล้องกับความคาดหวัง	4.158	0.706	ค่อนข้างพอใจ
4	ด้านสถานที่/สิ่งอำนวยความสะดวกมีความเหมาะสม	4.255	0.737	ค่อนข้างพอใจ
5	ด้านการสื่อสารกับผู้ให้บริการได้อย่างมีประสิทธิภาพ	4.164	0.682	ค่อนข้างพอใจ
รวมเฉลี่ย		4.203	0.510	ค่อนข้างพอใจ



ความร่วมมือระหว่างห้องสมุด

สำนักหอสมุดให้ความร่วมมือในการบริการทรัพยากรสารสนเทศตามความต้องการของผู้ใช้บริการกลุ่มคณาจารย์ และนิสิตบัณฑิตศึกษา ประกอบด้วย

บริการ	เครือข่ายภายใน	เครือข่ายภายนอก		
	NULINET 18 คณะ	ข่ายงานห้องสมุด มหาวิทยาลัยส่วน ภูมิภาค 20 สถาบัน	ห้องสมุดสถาบัน อุดมศึกษา 24 สถาบัน	ห้องสมุดสถาบัน อุดมศึกษาภาคเหนือ ตอนล่าง 15 สถาบัน
• บริการยืม – คืน ทรัพยากรสารสนเทศด้วยระบบห้องสมุดอัตโนมัติ	●	N/A	N/A	N/A
• บริการยืมระหว่างห้องสมุด	●	●	●	●
• บริการนำส่งทรัพยากรระหว่างห้องสมุด	●	N/A	N/A	N/A

ความร่วมมือกับห้องสมุดสถาบันอุดมศึกษาภายในประเทศทั้งส่วนกลางและส่วนภูมิภาคได้ให้ความร่วมมือส่งบุคลากรเข้าประชุมคณะทำงานต่าง ๆ ดังต่อไปนี้

1. ข่ายงานห้องสมุดมหาวิทยาลัยส่วนภูมิภาค (Provincial University Library Network: PULINET)

คณะกรรมการอำนวยการ

รองศาสตราจารย์ ดร. รัตติมา จีนาหงษา ผู้อำนวยการ

คณะทำงานพัฒนาคุณภาพมาตรฐานการดำเนินงานห้องสมุด

นางวสุลี โพธิ์รังสียากร รองผู้อำนวยการฝ่ายวิชาการและพัฒนาคุณภาพ

คณะทำงานเทคโนโลยีสารสนเทศ

นายเกษิษฐ เกิดโกคา หัวหน้างานเทคโนโลยีห้องสมุด

คณะทำงานบริการ

นางสาวขวัญตระกูล กลิ่นสุคนธ์ รักษาการในตำแหน่งหัวหน้าฝ่ายบริการสารสนเทศ

คณะทำงานวารสาร

นางสาวรัชชวรรณ นัดสันเทียะ บรรณารักษ์งานวิเคราะห์ทรัพยากรสารสนเทศ

นางจิราภรณ์ ไทยโกษา บรรณารักษ์งานพัฒนาทรัพยากรสารสนเทศ

2. ห้องสมุดสถาบันอุดมศึกษา

คณะกรรมการอำนวยการ	
รองศาสตราจารย์ ดร. รัตติมา จีนาพงษา	ผู้อำนวยการ
คณะทำงานฝ่ายพัฒนาทรัพยากรสารสนเทศ	
นางสาวสุมาลี อิ่มศิลป์	หัวหน้างานพัฒนาทรัพยากรสารสนเทศ
คณะทำงานฝ่ายวิเคราะห์ทรัพยากรสารสนเทศ	
นางสาวจิราภา เกิดไผ่ล้อม	บรรณารักษงานวิเคราะห์ทรัพยากรสารสนเทศ
คณะทำงานฝ่ายวารสารและเอกสาร	
นางสาวรัชวรรณ นัดสันเทียะ	บรรณารักษงานวิเคราะห์ทรัพยากรสารสนเทศ
คณะทำงานฝ่ายเทคโนโลยีทางการศึกษา	
นางธิดารัตน์ ใบสูงเนิน	นักวิชาการโสตทัศนศึกษา
นายสุรัตน์ พูลเขตร์กิจ	นักวิชาการโสตทัศนศึกษา
คณะทำงานฝ่ายบริการสารสนเทศ	
นางสาวขวัญตระกูล กลิ่นสุคนธ์	รักษาการในตำแหน่งหัวหน้าฝ่ายบริการสารสนเทศ
คณะทำงานฝ่ายเทคโนโลยีสารสนเทศ	
นายเกดิษฐ เกิดโสภา	หัวหน้างานเทคโนโลยีห้องสมุด

3. โครงการพัฒนาเครือข่ายห้องสมุดมหาวิทยาลัยในประเทศไทย (Thai Library Integrated System: ThaiLIS)

คณะทำงานโครงการบอกรับฐานข้อมูลอิเล็กทรอนิกส์	
รองศาสตราจารย์ ดร. รัตติมา จีนาพงษา	ผู้อำนวยการ
คณะทำงานระบบจัดเก็บเอกสารในรูปแบบอิเล็กทรอนิกส์	
นางสาวพรทิพย์ อาจวิชัย	รักษาการในตำแหน่งหัวหน้าฝ่ายพัฒนาและวิเคราะห์ทรัพยากรสารสนเทศ
นายชัยพร คำเจริญคุณ	นักวิชาการคอมพิวเตอร์
คณะทำงานระบบฐานข้อมูลสหบรรณานุกรม	
นางสาวพรทิพย์ อาจวิชัย	รักษาการในตำแหน่งหัวหน้าฝ่ายพัฒนาและวิเคราะห์ทรัพยากรสารสนเทศ
นายเกดิษฐ เกิดโสภา	หัวหน้างานเทคโนโลยีห้องสมุด



4. INNOPAC User Group: IUG

Admin

นายเกษิษฐ เกิดโกคา

หัวหน้างานเทคโนโลยีห้องสมุด

System Librarian

นางสาวพรทิพย์ อัจฉิชัย

รักษาการในตำแหน่งหัวหน้าฝ่ายพัฒนาและวิเคราะห์
ทรัพยากรสารสนเทศ

Cataloging Module

นางสาวจิราภา เกิดไผ่ล้อม

บรรณารักษงานวิเคราะห์ทรัพยากรสารสนเทศ

OPAC Module

นางสาวขวัญตระกูล กลิ่นสุคนธ์

รักษาการในตำแหน่งหัวหน้าฝ่ายบริการสารสนเทศ

Circulation Module

นางสาววรรณภรณ์ เทียรท้าว

บรรณารักษงานบริการสารสนเทศ

Serial Control Module

นางจิราภรณ์ ไทยโกษา

บรรณารักษงานพัฒนาทรัพยากรสารสนเทศ

สรุปการดำเนินงานความร่วมมือระหว่างห้องสมุด

คณะทำงาน	การประชุม	การศึกษาดูงาน	การบรรยาย/การสัมมนา/การแลกเปลี่ยนเรียนรู้
คณะกรรมการอำนวยการ	ครั้งที่ 3 วันที่ 8 – 9 ตุลาคม 2554 ณ สำนักหอสมุด มหาวิทยาลัยเชียงใหม่ ครั้งที่ 4 วันที่ 27 - 28 พฤศจิกายน 2554 ณ สำนักหอสมุด มหาวิทยาลัยเชียงใหม่	N/A	N/A
คณะทำงานพัฒนาคุณภาพมาตรฐานการดำเนินงานห้องสมุด	ครั้งที่ 1 วันที่ 5 – 6 สิงหาคม 2554 ณ หน่วยประสานงาน มหาวิทยาลัยวลัยลักษณ์ กรุงเทพฯ ครั้งที่ 2 วันที่ 3 – 4 ตุลาคม 2554 ณ หน่วยประสานงาน มหาวิทยาลัยวลัยลักษณ์ กรุงเทพฯ	N/A	N/A
คณะทำงานฝ่ายเทคโนโลยีสารสนเทศ	ครั้งที่ 1 วันที่ 18 – 19 สิงหาคม 2554 ณ สำนักหอสมุด มหาวิทยาลัยเชียงใหม่	N/A	N/A
คณะทำงานฝ่ายบริการสารสนเทศ	N/A	N/A	N/A
คณะทำงานฝ่ายวารสารและเอกสาร	N/A	N/A	N/A
โครงการพัฒนาเครือข่ายห้องสมุดในประเทศไทย (Thai Library Integrated System : ThaiLIS)			
คณะทำงาน	การประชุม	การศึกษาดูงาน	การบรรยาย/การสัมมนา/การแลกเปลี่ยนเรียนรู้
คณะกรรมการอำนวยการ	ครั้งที่ 1/2554 วันที่ 5 กันยายน 2554 ณ สำนักงานคณะกรรมการการอุดมศึกษา	N/A	N/A





ห้องสมุดสถาบันอุดมศึกษา			
คณะทำงาน	การประชุม	การศึกษาดูงาน	การบรรยาย/การสัมมนา/การแลกเปลี่ยนเรียนรู้
คณะทำงานฝ่ายเทคโนโลยีสารนิเทศ	ครั้งที่ 3/2553 วันที่ 25 - 26 พฤศจิกายน 2553	N/A	N/A
คณะทำงานฝ่ายบริการสารนิเทศ		วันที่ 25 พฤศจิกายน 2553 ศึกษาดูงาน ณ หอจดหมายเหตุแห่งชาติเฉลิมพระเกียรติพระบาทสมเด็จพระเจ้าอยู่หัวภูมิพลอดุลยเดช และหออัครศิลปิน จังหวัดปทุมธานี	N/A
		วันที่ 26 พฤศจิกายน 2553 ศึกษาดูงาน ณ หอประวัติหอเกียรติคุณ และหอสมุดสุริยรัตน์ โอลิมปิกนครราชสีมา	
คณะทำงานฝ่ายวารสารและเอกสาร	ครั้งที่ 1 วันที่ 25 กุมภาพันธ์ 2554 ณ สำนักหอสมุดกลาง มหาวิทยาลัยศรีนครินทรวิโรฒ ครั้งที่ 2 วันที่ 23 - 24 มิถุนายน 2554 ณ ศูนย์วิทยทรัพยากร จุฬาลงกรณ์ มหาวิทยาลัย	N/A	<ul style="list-style-type: none"> • การแลกเปลี่ยนเรียนรู้ เรื่อง Journal Link Change เป็นอย่างไร วันที่ 23 มิถุนายน 2554 ณ ศูนย์วิทยทรัพยากร จุฬาลงกรณ์มหาวิทยาลัย • การแลกเปลี่ยนเรียนรู้ เรื่อง การตลาดในงานห้องสมุด : กรณีศึกษาห้องสมุดคณะรัฐศาสตร์ จุฬาลงกรณ์มหาวิทยาลัย วันที่ 23 มิถุนายน 2554 ณ ศูนย์วิทยทรัพยากร จุฬาลงกรณ์มหาวิทยาลัย • การบรรยาย ความร่วมมือในการจัดทำดัชนีวารสาร วันที่ 25 กุมภาพันธ์ 2554 ณ สำนักหอสมุดกลาง มหาวิทยาลัยศรีนครินทรวิโรฒ
คณะทำงานฝ่ายเทคโนโลยีทางการศึกษา	ครั้งที่ 2 วันที่ 23 - 24 พฤษภาคม 2554 ณ สำนักวิทยบริการ มหาวิทยาลัยเกษตรศาสตร์ วิทยาเขตศรีราชา	วันที่ 28 กุมภาพันธ์ - 3 มีนาคม 2554 ณ หอสมุด แหล่งเรียนรู้ด้านเทคโนโลยีทางการศึกษา สารานุกรมรู้เท่าทันโลก	<ul style="list-style-type: none"> • อบรมเชิงปฏิบัติการ เรื่อง การออกแบบหนังสืออิเล็กทรอนิกส์ ด้วยโปรแกรม Desktop Author วันที่ 25 พฤษภาคม 2555 ณ สำนักหอสมุด มหาวิทยาลัยบูรพา
คณะทำงานฝ่ายเทคโนโลยีสารนิเทศ	N/A	N/A	N/A

เทคโนโลยีห้องสมุด

สำนักงาน
**ยินดี
ต้อนรับ
นิสิตใหม่**

สำนักงาน
บัณฑิตศึกษา
บัณฑิตวิทยาลัย



เทคโนโลยีห้องสมุด

สำนักหอสมุดมีนโยบายด้านการพัฒนาระบบเทคโนโลยีที่ชัดเจน สนับสนุนให้นำเทคโนโลยีที่ทันสมัยและมีประสิทธิภาพมาใช้ในการบริหารและบริการ ทั้งนี้ได้ให้มีการปรับปรุงและพัฒนาเทคโนโลยีที่เกี่ยวข้องให้มีประสิทธิภาพอย่างสม่ำเสมอ โดยได้ดำเนินการ ดังนี้

1. ระบบห้องสมุดอัตโนมัติ

สำนักหอสมุดใช้ระบบห้องสมุดอัตโนมัติ INNOPAC Release 2007 จำนวน 52 Licences เชื่อมโยงทรัพยากรสารสนเทศสำนักหอสมุด ห้องสมุดสาขาวิทยาศาสตร์สุขภาพ ห้องอ่านหนังสือคณะ ศูนย์วิทยบริการ และโรงเรียนมัธยมสาธิตในสังกัดมหาวิทยาลัยนครสวรรค์ รวม 20 หน่วยงาน ให้มาอยู่ในระบบเดียวกันภายใต้เครือข่าย NULiNET (Naresuan University Library Network) ใน Catalog Module, OPAC Module และ Circulation Module อย่างเต็มที่

2. คอมพิวเตอร์และระบบเครือข่าย

- 2.1 ปรับปรุงคอมพิวเตอร์และอุปกรณ์ต่อพ่วงให้มีความทันสมัย รองรับการเปลี่ยนแปลงในการปฏิบัติงานและบริการ รวม 42 เครื่อง
- 2.2 ปรับปรุงเครื่องสำรองกระแสไฟฟ้า สำหรับระบบเครือข่ายคอมพิวเตอร์สำนักหอสมุด
- 2.3 ดำเนินการตรวจสอบสถานะเครือข่ายและการทำงานของฐานข้อมูลทางการแพทย์ ให้ศูนย์แพทย์ 5 แห่ง ในสังกัดคณะแพทยศาสตร์ มหาวิทยาลัยนครสวรรค์

3. ระบบฐานข้อมูล

3.1 การปรับปรุง

- ฐานข้อมูลครุภัณฑ์ ปรับปรุงเพิ่มประสิทธิภาพได้อย่างสมบูรณ์ทั้งระบบ ตั้งแต่การจัดซื้อ เบิกจ่าย ช่อมบำรุง จำหน่ายออก รวมถึงรองรับการตรวจสอบครุภัณฑ์ประจำปี และจัดทำรายงานต่อมหาวิทยาลัย
- ระบบการจัดซื้อหนังสือออนไลน์งาน NU Book Fair ปรับปรุงโครงสร้างของฐานข้อมูลใหม่ สามารถเพิ่มประสิทธิภาพรองรับการใช้งานเป็นระยะเวลาไม่ต่ำกว่า 5 ปี ลดขั้นตอนการปฏิบัติงานบันทึกข้อมูล มีรูปแบบการรายงานผลใหม่ ระบบตรวจรับหนังสือที่ถูกต้องรวดเร็ว และแจ้งข้อมูลถึงผู้เสนอซื้อทางจดหมายอิเล็กทรอนิกส์โดยอัตโนมัติ
- ระบบสารบรรณอิเล็กทรอนิกส์ ปรับปรุงและพัฒนาเพิ่มประสิทธิภาพจัดเก็บ เอกสารแยกตามประเภทหมวดหมู่ ค้นหาเอกสาร ทั้งภายใน และภายนอก ได้อย่างรวดเร็ว แจ้งเวียนข้อมูลข่าวสารให้บุคลากรรับทราบเป็นรายบุคคล หรือรายกลุ่มตามความต้องการได้ ตรวจสอบจำนวนผู้เปิดอ่าน ทราบรายการที่เปิดอ่านหรือยังไม่ได้อ่าน และสามารถสรุปรายงานการรับ ส่งเอกสาร ของสำนักหอสมุดเป็นรายวันได้
- บริการนำส่งทรัพยากรระหว่างห้องสมุด ปรับปรุงเพิ่มประสิทธิภาพระบบการให้บริการโดยลดขั้นตอนการลงทะเบียนขอใช้บริการให้สามารถเลือกทรัพยากรได้จากหลายห้องอ่านหนังสือเพียงในคำขอเดียว



3.2 การพัฒนาขึ้นใหม่

- ระบบฐานข้อมูลวัสดุ พัฒนาสำหรับใช้บริหารจัดการข้อมูลวัสดุทั้งระบบ ตั้งแต่การสำรวจความต้องการใช้ของทุกฝ่าย/งาน การจัดซื้อ การเบิกจ่าย และรายงานวัสดุ ซึ่งสามารถช่วย ลดขั้นตอนการปฏิบัติงานได้อย่างมีประสิทธิภาพ
- ระบบรายงานผลประเมินโครงการ/กิจกรรม พัฒนาสำหรับแสดงผลประเมินความพึงพอใจ โครงการ/กิจกรรมของสำนักหอสมุด และนำข้อมูลที่ได้มาสนับสนุนการตัดสินใจของผู้บริหาร
- บริการที่วีโอออนไลน์ พัฒนาให้บริการเพื่อส่งเสริมการฝึกใช้ภาษาจากสำนักข่าวชั้นนำในต่างประเทศ โดยให้บริการผ่านเครือข่ายภายในมหาวิทยาลัยขอนแก่นเท่านั้น

การบริหารจัดการ



สํานักหอสมุด
มหาวิทยาลัยเทคโนโลยีพระจอมเกล้าธนบุรี

**ยินดี
ต้อนรับ
นิสิตใหม่**



สํานักหอสมุด
มหาวิทยาลัยเทคโนโลยีพระจอมเกล้าธนบุรี

ยินดีกับนิสิตใหม่



การบริหารจัดการ

สำนักหอสมุด เป็นหน่วยงานที่ส่งเสริมและสนับสนุนงานวิชาการของมหาวิทยาลัยนครสวรรค์ เป็นส่วนราชการที่มีฐานะเทียบเท่าคณะ แบ่งส่วนราชการออกเป็นฝ่าย/งาน มีคณะกรรมการประจำสำนักหอสมุด เป็นผู้กำกับนโยบายและแผนงาน ให้สอดคล้องกับนโยบายของมหาวิทยาลัย และร่วมเสนอข้อคิดเห็นที่เป็นประโยชน์ต่อการพัฒนาสำนักหอสมุด มีคณะกรรมการดำเนินงานเป็นผู้บริหาร จัดการพันธกิจ ให้เป็นไปตามนโยบายและแผนงานที่กำหนดไว้ได้อย่างมีประสิทธิภาพและประสิทธิผล

สำนักหอสมุดยึดมั่นการบริหารตามหลักธรรมาภิบาล ที่โปร่งใส ตรวจสอบได้ มีการพัฒนาทุกภารกิจ นำเทคโนโลยีมาสนับสนุนการปฏิบัติงานและการบริการ ตลอดจนพัฒนาบุคลากรให้ปฏิบัติงานอย่างมีศักยภาพและมีจิตบริการ ซึ่งทำให้องค์กรมีวัฒนธรรมการปรับปรุงอยู่เสมอและมีนวัตกรรมใหม่ ๆ เกิดขึ้น มีความพร้อมให้บริการสารสนเทศได้อย่างสมบูรณ์แบบ ซึ่งปีงบประมาณ 2554 ผลการประเมินผู้บริหาร มีค่าเฉลี่ย 4.05

แผนปฏิบัติการประจำปี

ปีงบประมาณ 2554 สำนักหอสมุดถ่ายทอดกลยุทธ์ตามแผนยุทธศาสตร์ลงสู่แผนปฏิบัติการประจำปี 2554 จำนวน 12 โครงการ และขออนุมัติเพิ่มอีก 3 โครงการ รวมเป็น 15 โครงการ ใช้งบประมาณรายได้เป็นจำนวนเงิน 1,331, 645.94 บาท (หนึ่งล้านสามแสนสามหมื่นหนึ่งพันหกร้อยสี่สิบบาทเก้าสิบบสี่สตางค์) มีความสำเร็จของแผนปฏิบัติการประจำปี คิดเป็นร้อยละ 90.70

ผลการดำเนินโครงการ/กิจกรรม ประจำปีงบประมาณ 2554

ตัวชี้วัด	บรรลุ	ไม่บรรลุ	รวม
เชิงปริมาณ	17	2	19
เชิงคุณภาพ	20	2	22
เชิงเวลา	1	-	1
เชิงต้นทุน	1	-	1
รวม	39	4	43



งบประมาณ

ปีงบประมาณ 2554 สำนักหอสมุด ได้รับงบประมาณเพื่อเป็นค่าใช้จ่ายในการดำเนินงานคิดเป็นร้อยละ 1.08 ต่องบดำเนินการของมหาวิทยาลัย จำแนก ดังนี้

รายการ	สำนักหอสมุด	มหาวิทยาลัยอัสสัมชัญ
งบประมาณแผ่นดิน	8,067,900	1,176,368,500
งบประมาณรายได้	19,897,400	1,396,904,887
ค่าเสื่อมราคา	225,756.74	44,124,389.69
รวมทั้งสิ้น	28,191,056.74	2,617,397,776.69
ร้อยละ		1.08

หมายเหตุ : ไม่รวมงบลงทุน (ค่าครุภัณฑ์ ที่ดินและสิ่งก่อสร้าง)

ตารางเปรียบเทียบงบประมาณดำเนินการที่ได้รับการจัดสรรของสำนักหอสมุดต้องงบประมาณดำเนินการมหาวิทยาลัยนครสวรรค์

แหล่งเงิน	มหาวิทยาลัย					สำนักหอสมุด					ร้อยละ					
	2551	2552	2553	2554	2551	2552	2553	2554	2551	2552	2553	2554	2551	2552	2553	2554
งบประมาณแผ่นดิน	1,833,474,600	1,890,034,300	1,517,625,100	1,636,372,200	9,305,800	8,058,600	7,163,400	8,067,900	3.39	2.88	2.83	3.45				
งบบุคลากร	302,046,200	317,198,400	22,047,900	331,557,900	4,305,000	4,683,900	4,655,500	4,350,400	1.43	1.48	1.45	1.31				
งบดำเนินงาน	254,446,500	240,804,700	81,389,200	174,068,100	5,000,800	3,374,700	2,507,900	3,717,500	1.97	1.40	1.38	2.14				
งบลงทุน	665,788,500	622,832,200	270,611,900	460,003,700	-	-	-	-	-	-	-	-				
งบเงินอุดหนุน	611,193,400	709,199,000	743,576,100	670,742,500	-	-	-	-	-	-	-	-				
งบประมาณรายได้	1,150,775,100	1,198,385,160	1,421,065,084	1,561,860,789	17,788,400	20,080,900	18,900,000	25,765,000	7.64	9.18	7.54	8.11				
งบบุคลากร	65,239,600	78,767,452	100,770,100	117,671,390	2,409,420	2,285,280	2,355,400	2,269,920	3.69	2.90	2.34	1.93				
งบดำเนินงาน	415,945,280	510,955,028	662,108,100	675,116,815	12,096,480	8,873,320	11,652,100	16,872,480	2.91	1.74	1.76	2.50				
งบลงทุน	260,133,680	185,549,400	128,295,300	164,955,902	1,657,500	8,042,300	4,257,500	5,867,600	0.64	4.33	3.32	3.56				
งบเงินอุดหนุน	405,144,740	423,113,280	529,891,584	604,116,682	1,625,000	880,000	635,000	755,000	0.40	0.21	0.12	0.12				
งบรายจ่ายอื่น	4,311,800	-	-	-	-	-	-	-	-	-	-	-				
รวมงบประมาณทั้งสิ้น	2,984,249,700	3,088,419,460	2,938,690,184	3,198,232,989	27,094,200	28,139,500	26,063,400	33,832,900	0.91	0.91	0.89	1.06				



การพัฒนาบุคลากร

สำนักหอสมุด มีนโยบายการพัฒนาบุคลากรอย่างต่อเนื่องตามทิศทางการพัฒนาสำนักหอสมุดและมหาวิทยาลัยเพื่อให้บุคลากรนำความรู้ ประสบการณ์ที่ได้รับมาพัฒนาตนเอง พัฒนางานให้มีประสิทธิภาพมากขึ้น ใช้งบประมาณไปทั้งสิ้น 591, 871.96 บาท (ห้าแสนเก้าหมื่นหนึ่งพันแปดร้อยเจ็ดสิบเอ็ดบาทเก้าสิบกสตางค์) ปีงบประมาณ 2554 ได้สนับสนุนให้บุคลากรเข้าร่วมประชุม ฝึกอบรม ฝึกอบรม ฝึกอบรม สัมมนา รวมถึงจัดโครงการ/กิจกรรมตามแผนยุทธศาสตร์ ดังนี้

ลำดับที่	ชื่อ – นามสกุล	รายการ	ระยะเวลา	สถานที่	ค่าใช้จ่าย
1	รศ.ดร.รัตติมา จินาพงษา	ประชุมคณะกรรมการอำนวยการดำเนินงานห้องสมุดมหาวิทยาลัยส่วนภูมิภาค (PULINET)	7 – 10 ตุลาคม 2553	สำนักหอสมุด มหาวิทยาลัยเชียงใหม่	5,384.00
2	นางสาวสุมาลี อิ่มศิลป์ นางสาวปัทมา บุระมาน	ประชุมคณะกรรมการฝ่ายพัฒนาทรัพยากรสารสนเทศ ห้องสมุดสถาบันอุดมศึกษา ครั้งที่ 3/53	21 – 27 ตุลาคม 2553	จุฬาลงกรณ์มหาวิทยาลัย และศูนย์ประชุมแห่งชาติสิริกิติ์	5,799.00
3	นางสาวจรรยาภา เกิดไฉล้อม	ประชุมเชิงปฏิบัติการ เรื่อง เทคนิคการพัฒนาฐานข้อมูลตัวเรื่องภาษาไทยออนไลน์	19 – 23 ตุลาคม 2553	จุฬาลงกรณ์มหาวิทยาลัย	6,364.00
4	นายเกษิษฐ เกิดโคกคา	อบรมหลักสูตร Mcove 201 การบริหารสถาบันอุดมศึกษาระดับกลาง	3 ตุลาคม – 25 ธันวาคม 2553	มหาวิทยาลัยขอนแก่น	55,816.00
5	นางสาวขวัญฤดีตระกูล กลิ่นสุคนธ์	ประชุมและสัมมนาคณะทำงานฝ่ายบริการสารนิเทศห้องสมุดสถาบันอุดมศึกษา ครั้งที่ 3/53	24 – 27 พฤศจิกายน 2553	มหาวิทยาลัยกรุงเทพ	1,548.00
6	นายสุรัตน์ พูลทรัพย์กิจ นายชัยพร คำเจริญคุณ	สัมมนาทางวิชาการด้านเทคโนโลยีและเครือข่ายคอมพิวเตอร์ Net Day 2010	1 – 2 ธันวาคม 2553	สำนักวิทยบริการ มหาวิทยาลัย เกษตรศาสตร์	6,566.00
7	นางสาวพรทิพย์ อาจวิชัย นางสาวขวัญฤดีตระกูล กลิ่นสุคนธ์ นายเกษิษฐ เกิดโคกคา นางสาวจรรยาภา เกิดไฉล้อม นางรวิวรรณ ศรีอำไพ นางสาวสิริรัตน์ ไกรกลิ่น นางจิราภรณ์ ไทยโกษา	ประชุมกลุ่มผู้ใช้ระบบห้องสมุดอัตโนมัติ INNOPAC ในประเทศไทย ครั้งที่ 15	1 – 4 ธันวาคม 2553	สำนักหอสมุด มหาวิทยาลัย เกษตรศาสตร์	22,050.00
8	รศ.ดร.รัตติมา จินาพงษา นางธิดารัตน์ ใบสูงเนิน นางสาวขวัญฤดีตระกูล กลิ่นสุคนธ์ นางรวิวรรณ ศรีอำไพ	ร่วมงานรับรางวัลคุณภาพการให้บริการประชาชน ประจำปี พ.ศ. 2553	17 ธันวาคม 2553	หอประชุมกองทัพเรือ กรุงเทพฯ	2,565.00



ลำดับที่	ชื่อ - นามสกุล	รายการ	ระยะเวลา	สถานที่	ค่าใช้จ่าย
9	นางสาวจิราภา เกิดไฉ่ล้อม	ประชุมเชิงปฏิบัติการ “เทคนิคการพัฒนาฐานข้อมูลหัวข้อภาษาไทยออนไลน์ ระยะที่ 2”	11 – 15 มกราคม 2554	จุฬาลงกรณ์มหาวิทยาลัย กรุงเทพฯ	7,328.00
10	นางวลลุ โปธิ์รังเลียงการ	โครงการฝึกอบรม “ศาสตร์และศิลป์ในการเป็นวิทยากรมืออาชีพ”	13 – 14 มกราคม 2554	โรงแรมท็อปแลนด์ จังหวัดพิษณุโลก	1,500.00
11	นายสุชัย ฉนวนวัชรพงศ์	ประชุมเชิงปฏิบัติการ “การดำเนินงานระบบระบบเครือข่ายสารสนเทศเพื่อพัฒนาการศึกษา ครั้งที่ 23”	25 – 29 มกราคม 2554	มหาวิทยาลัยมหิดล วิทยาเขตศาลายา จังหวัดนครปฐม	7,456.00
12	นางสาวขวัญฤดีระกูล กลิ่นสุคนธ์	การฝึกอบรมการใช้งานข้อมูลอิเล็กทรอนิกส์เพื่อการสืบค้น	26 – 28 มกราคม 2554	มหาวิทยาลัยมหิดล นครปฐม	3,973.00
13	นายจิรทัต แสงเส็ง	อบรม “ การซ่อมและอนุรักษ์สื่อสิ่งพิมพ์”	27 – 29 มกราคม 2554	มหาวิทยาลัยธุรกิจบัณฑิต กรุงเทพฯ 1	4,320.00
14	นางฉัตรรัตน์ ไบสูงเนิน นางสาวสิริรัตน์ ไกรกลิ่น	ศึกษาดูงานห้องสมุดแหล่งเรียนรู้ด้านเทคโนโลยีทางการศึกษาและบริการสื่อการศึกษา	27 กุมภาพันธ์ – 4 มีนาคม 2554	ประเทศสาธารณรัฐเกาหลีใต้	57,096.00
15	นายจรัญ กัณมา และคณะ	สำรวจรายการครุภัณฑ์ที่ได้รับบริจาค	5 กุมภาพันธ์ 2554	ห้องสมุดสำนักบริหารเลขาธิการ กรุงเทพฯ 1	2,985.00
16	นางสาววีชรพรรณ นัดส์นทีเยะ	ประชุมคณะกรรมการดำเนินงานฝ่ายวารสารและเอกสาร ห้องสมุดสถาบันอุดมศึกษา	24 – 26 กุมภาพันธ์ 2554	สำนักหอสมุดกลาง มหาวิทยาลัยศรีนครินทรวิโรฒ	3,118.00
17	นางสาวอนพร ประเสริฐกุล และคณะ	โครงการพัฒนาบุคลากร	23 – 25 มีนาคม 2554	โรงแรมวังแก้ว จังหวัดระยอง	208,499.14
18	นายมานะชัย เปี่ยม และคณะ	ขยายครุภัณฑ์	28 – 29 มีนาคม 2554	ห้องสมุดสำนักบริหารเลขาธิการ กรุงเทพฯ 1	32,350.00
19	นางสาวพรทิพย์ อาจวิชัย	ฝึกอบรมหลักสูตร “การบริหารงานอุดมศึกษาาระดับกลาง” รุ่นที่ 9	18 เมษายน – 8 มิถุนายน 2554	สถาบันเอเชียตะวันออกเฉียงใต้ศึกษา มหาวิทยาลัยธรรมศาสตร์ ศูนย์รังสิต จังหวัดปทุมธานี	70,981.00
20	นางฉัตรรัตน์ ไบสูงเนิน นายสุรัตน์ ขูลเขตร์กิจ นางสาวสิริรัตน์ ไกรกลิ่น	ประชุมคณะกรรมการดำเนินงานฝ่ายเทคโนโลยีทางการศึกษา ห้องสมุดสถาบันอุดมศึกษา	22 -26 พฤษภาคม 2554	สำนักหอสมุด มหาวิทยาลัยบูรพา	10,246.00
21	นางสาววีชรพรรณ นัดส์นทีเยะ	ประชุมคณะกรรมการดำเนินงานฝ่ายวารสารและเอกสาร ห้องสมุดสถาบันอุดมศึกษา	22 – 25 มิถุนายน 2554	จุฬาลงกรณ์มหาวิทยาลัย	6,432.82
22	นางสาวขวัญฤดีระกูล กลิ่นสุคนธ์ นางวีวรรณ ศรีอำไพ	ประชุมวิชาการเรื่อง การบริหารงานห้องสมุดแบบมืออาชีพ	31 สิงหาคม – 3 กันยายน 2554	มหาวิทยาลัยธรรมศาสตร์	10,776.00



ลำดับที่	ชื่อ - นามสกุล	รายการ	ระยะเวลา	สถานที่	ค่าใช้จ่าย
23	นางสาวพรทิพย์ อัจฉริชัย	ประชุมคณะกรรมการดำเนินงานกลุ่มผู้ใช้ระบบห้องสมุดอัตโนมัติ INNOPAC ในประเทศไทย	10 - 12 กรกฎาคม 2554	จุฬาลงกรณ์มหาวิทยาลัย	4,648.00
24	นายเกติษฐ เกิดโสภา นายชัยพร คำเจริญคุณ นายสุรัตน์ พูลเชตรีกิจ	อบรมเชิงปฏิบัติการด้านกิจกรรมระบบเครือข่ายสารสนเทศเพื่อพัฒนาการศึกษา ครั้งที่ 24	25 - 30 กรกฎาคม 2554	มหาวิทยาลัยราชภัฏสุราษฎร์ธานี	20,308.00
25	นางกุลลี โพธิ์รังสียงการ	ประชุมคณะทำงานพัฒนาคุณภาพมาตรฐานการดำเนินงานห้องสมุด	4 - 7 สิงหาคม 2554	หน่วยประสานงาน มหาวิทยาลัยวลัยลักษณ์ ภูเก็ต ๑	4,374.00
26	นางสาวพรทิพย์ อัจฉริชัย	ประชุมคณะทำงานด้านระบบบรรณานุกรม Union Catalog	4 - 6 สิงหาคม 2554	จุฬาลงกรณ์มหาวิทยาลัย	6,164.00
27	นางดุสิต โพธิ์รังสียงการ	สัมมนาวิชาการ เรื่อง กลยุทธ์การตลาด 3.0 เพื่อการบริหารจัดการห้องสมุดในอนาคต	18 - 20 สิงหาคม 2554	มหาวิทยาลัยมหิดล	3,990.00
28	นายเกติษฐ เกิดโสภา	ประชุมคณะทำงานเทคโนโลยีสารสนเทศข่ายงานห้องสมุดมหาวิทยาลัยส่วนภูมิภาค	17 - 20 สิงหาคม 2554	สำนักหอสมุด มหาวิทยาลัยเชียงใหม่	2,618.00
29	รศ.ดร.รัตติมา จินาพงษ์ชา	ประชุมผู้บริหารห้องสมุดสถาบันอุดมศึกษาเป็นอุดมศึกษาตามโครงการพัฒนาเครือข่ายห้องสมุดในประเทศไทย (Thailis)	5 กันยายน 2554	สำนักงานคณะกรรมการการอุดมศึกษา	5,256.00
30	นายพชร พูลเกษร นายจัญญ์ กัมมา	อบรมเชิงปฏิบัติการ เรื่อง การอนุรักษ์ทรัพยากรสารสนเทศ	6 - 9 กันยายน 2554	จุฬาลงกรณ์มหาวิทยาลัย	11,361.00
รวมเป็นเงินทั้งสิ้น					591,871.96

บุคลากรดีเด่น

สำนักหอสมุด ยกย่อง เชิดชูเกียรติบุคลากรที่ประพฤติตนเป็นแบบอย่างที่ดี ปฏิบัติงาน ด้วยความวิริยะ อุตสาหะ มีจิตบริการ และเสียสละอุทิศตนเพื่อประโยชน์ต่อส่วนรวม ประจำปีงบประมาณ 2554 จำนวน 6 ราย ดังนี้

บุคลากรดีเด่นด้านนวัตกรรม (ความคิดริเริ่มสร้างสรรค์)



นายสุรัตน์ พูลเขตรกิจ
นักวิชาการโสตทัศนศึกษา



นายมานะชัย เปี่ยมมี
นักวิชาการการเงินและบัญชี

บุคลากรดีเด่นด้านการปฏิบัติตนเหมาะสมกับการปฏิบัติงาน



นางพินิติพย์ ประหลาดเนตร
นักเอกสารสนเทศ



นายจิม จิมทอง
คนสวน

บุคลากรดีเด่นด้านการอุทิศตน เสียสละ เพื่อส่วนรวม



นายจिरที่ปต์ แต่งเส็ง
ผู้ปฏิบัติงานห้องสมุด



นางสาวสิริรัตน์ ไกรกลิ่น
บรรณารักษ์



อาคารสถานที่

สำนักหอสมุด ได้พัฒนาอาคารสถานที่ให้มีบรรยากาศที่เอื้อต่อการเรียนรู้ โดยจัดสรรพื้นที่ของอาคาร สำนักหอสมุดทั้งในส่วนงานบริการ งานเทคนิค และงานสำนักงาน ดังนี้

ชั้นที่ 1 พื้นที่ 1,837.20 ตารางเมตร ประกอบด้วย ฝ่ายพัฒนาและวิเคราะห์ทรัพยากรสารสนเทศ บริการยืม-คืน บริการทำบัตรสมาชิกห้องสมุด บริการยืมระหว่างห้องสมุด บริการตอบคำถามและช่วยการค้นคว้า บริการสนับสนุนการวิจัย บริการคอมพิวเตอร์สืบค้นทรัพยากรห้องสมุด บริการวารสารและหนังสือพิมพ์ นวนิยาย เรื่องสั้น หนังสือสำหรับเยาวชน มุมความรู้ตลาดหลักทรัพย์แห่งประเทศไทย มุมแนะนำหนังสือใหม่ มุมเอกสารแนะนำบริการห้องสมุด และพื้นที่ให้บริการนั่งอ่าน 24 ชั่วโมง



ชั้น 2 พื้นที่ 1,860.44 ตารางเมตร ประกอบด้วย งานเทคโนโลยีห้องสมุด บริการยืม-คืน บริการสื่อสตรีททัศนวัสดุ ห้องอบรม หนังสือตำราภาษาไทย พื้นที่นั่งอ่าน บริการถ่ายเอกสาร



ชั้นที่ 3 พื้นที่ 1,760.24 ตารางเมตร ประกอบด้วย บริการยืม-คืน หนังสือภาษาต่างประเทศ หนังสืออ้างอิง ห้องบริการอินเทอร์เน็ต สิ่งพิมพ์รัฐบาล วิทยานิพนธ์ เอกสารงานวิจัย ห้องค้นคว้ากลุ่ม บริการคอมพิวเตอร์สืบค้น พื้นที่นั่งอ่าน และบริการถ่ายเอกสาร



ชั้นที่ 4 พื้นที่ 604.35 ตารางเมตร ประกอบด้วย สำนักงานเลขานุการ และห้องทำงานผู้บริหาร หอประวัติ มหาวิทยาลัยเทคโนโลยีพระจอมเกล้าธนบุรี ห้องศูนย์เทปและหนังสือธรรมะท่านผู้ญิงมณีรัตน์ บุนนาค และห้องประชุม

การประกันคุณภาพการศึกษา

สำนักหอสมุดดำเนินงานด้านการประกันคุณภาพอย่างต่อเนื่อง ถือว่าการประกันคุณภาพเป็นส่วนหนึ่งของการบริหารที่ต้องดำเนินการเพื่อพัฒนาคุณภาพงาน โดยนำตัวบ่งชี้คุณภาพห้องสมุดสถาบันอุดมศึกษา ซึ่งพัฒนาโดยคณะทำงานพัฒนาคุณภาพมาตรฐานการดำเนินงานห้องสมุด ฝ่ายห้องสมุดมหาวิทยาลัยส่วนภูมิภาค (Provincial University library Network : PULINET) ที่เน้นกระบวนการ ปัจจัยนำเข้า และผลผลิต มีตัวบ่งชี้คุณภาพรวมทั้งสิ้น 6 องค์ประกอบ 15 องค์ประกอบย่อย 33 ตัวบ่งชี้คุณภาพ

สำนักหอสมุดรับการประเมินและตรวจสอบคุณภาพภายใน ประจำปีงบประมาณ 2554 เมื่อวันที่ 16 ธันวาคม 2554 โดยคณะกรรมการประเมินตรวจสอบคุณภาพ ประกอบด้วย

- | | |
|------------------------------------|------------------|
| 1. อาจารย์ศุภชัย เมืองรักษ์ | ประธานกรรมการ |
| 2. รองศาสตราจารย์ ดร.วัฒนา พัดเกตุ | กรรมการ |
| 3. ดร.ชวยากรณ์ เพ็ชรไพศิษฏ์ | กรรมการ |
| 4. อาจารย์จินตนา พนมชัยชยวัฒน์ | กรรมการ |
| 5. นางปราณี คำแหง | เลขานุการ |
| 6. นายอนุรักษ์ วรรณโสภา | ผู้ช่วยเลขานุการ |

ผลการประเมินตรวจสอบ

องค์ประกอบ	ผลการประเมิน
องค์ประกอบที่ 1 ด้านการบริการห้องสมุด	3.54
องค์ประกอบที่ 2 ด้านระบบเทคโนโลยีสารสนเทศ	4.50
องค์ประกอบที่ 3 ด้านเครือข่ายความร่วมมือในการใช้ทรัพยากรร่วมกัน	5.00
องค์ประกอบที่ 4 ด้านการบริหารจัดการ	3.86
องค์ประกอบที่ 5 ด้านการทำนุบำรุงศิลปะและวัฒนธรรม	2.00
องค์ประกอบที่ 6 ด้านการบริการวิชาการ	4.50
รวมเฉลี่ย	3.79

ที่มา : รายงานผลการประเมินคุณภาพภายใน ปีงบประมาณ 2554

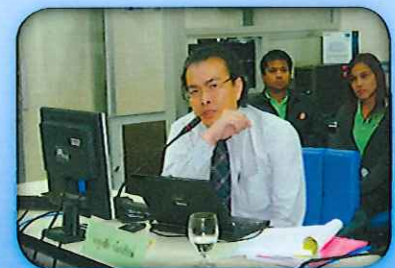



สรุปผลการประเมิน/ตรวจสอบ

องค์ประกอบ	ตัวบ่งชี้ที่	ผลประเมินตรวจสอบ	
องค์ประกอบที่ 1 ด้านการบริการห้องสมุด องค์ประกอบย่อย การพัฒนาทรัพยากรสารสนเทศ	1.1 ค่าใช้จ่ายในการจัดหาทรัพยากรสารสนเทศต่อ จำนวนนักศึกษาเต็มเวลาเทียบเท่า	1	
	1.2 เวลาเฉลี่ยในการดำเนินการตั้งแต่รับทรัพยากรสารสนเทศ และนำออกให้บริการ	3	
องค์ประกอบย่อย การจัดการทรัพยากรสารสนเทศ	1.3 ศักยภาพของระบบฐานข้อมูลห้องสมุดพัฒนา	3	
	1.4 ระดับความพึงพอใจของผู้ใช้บริการต่อการให้บริการ ห้องสมุด	4	
องค์ประกอบย่อย การบริการสารสนเทศ	1.5 ร้อยละของข้อร้องเรียนที่ได้รับการแก้ไข	4	
	1.6 ปริมาณการยืมทรัพยากรสารสนเทศต่อจำนวนผู้ใช้บริการ ที่มีสิทธิ์ยืม	2	
	1.7 ร้อยละของปริมาณการใช้ฐานข้อมูลอิเล็กทรอนิกส์ที่เพิ่มขึ้น	5	
	1.8 จำนวนการให้บริการแบบเบ็ดเสร็จในชั้นตอนเดียว (One- Stop Service)	5	
	1.9 จำนวนบริการเชิงรุก (Proactive Service)	5	
	1.10 จำนวนบริการอิเล็กทรอนิกส์ (E-Service)	5	
	1.11 ค่าใช้จ่ายของการบริการห้องสมุดต่อนักศึกษาเต็มเวลา เทียบเท่า	2	
	องค์ประกอบย่อย การพัฒนาศักยภาพของผู้ใช้บริการ	1.12 ร้อยละของผู้ใช้บริการที่เข้าร่วมกิจกรรมส่งเสริมการรู้ สารสนเทศและการเรียนรู้ตลอดชีวิต	3
		1.13 ระดับความพึงพอใจของผู้ใช้บริการที่เข้าร่วมส่งเสริมการรู้ สารสนเทศและการเรียนรู้ตลอดชีวิต	4
	องค์ประกอบที่ 2	2.1 ประสิทธิภาพของเครื่องคอมพิวเตอร์และระบบเครือข่าย ภายในห้องสมุดที่ให้บริการ	5
	ด้านระบบเทคโนโลยีสารสนเทศ	2.2 จำนวนเครื่องคอมพิวเตอร์ต่อผู้ใช้บริการต่อวัน	4
องค์ประกอบที่ 3 ด้านเครือข่ายความร่วมมือในการใช้ทรัพยากร ร่วมกัน	3.1 การใช้ทรัพยากรร่วมกัน	5	
องค์ประกอบที่ 4 ด้านการบริหารจัดการ องค์ประกอบย่อย แผนกลยุทธ์/แผนปฏิบัติการ	4.1 การดำเนินการด้านแผนกลยุทธ์ของห้องสมุด	3	
	4.2 ร้อยละของความสำเร็จของแผนปฏิบัติการประจำปี	4	
องค์ประกอบย่อย งบประมาณ	4.3 ร้อยละของงบดำเนินการของห้องสมุดต่องบดำเนินการของ มหาวิทยาลัย	1	
องค์ประกอบย่อย การพัฒนาบุคลากร	4.4 ร้อยละของบุคลากรที่ได้รับการพัฒนาตามภารกิจที่ได้รับ มอบหมาย	5	
	4.5 ร้อยละของค่าใช้จ่ายเพื่อการพัฒนาบุคลากรตามภารกิจที่ ได้รับมอบหมายต่องบดำเนินการของห้องสมุด	3	

องค์ประกอบ	ตัวบ่งชี้ที่	ผลประเมินตรวจสอบ
องค์ประกอบย่อย การพัฒนาสถานที่ห้องสมุดให้มีบรรยากาศเอื้อต่อ การเรียนรู้	4.6 การจัดสภาพแวดล้อมให้เอื้อต่อการเรียนรู้	5
	4.7 การจัดการด้านความปลอดภัย สุขอนามัย และสิ่งแวดล้อมของห้องสมุด	5
องค์ประกอบย่อย การลดขั้นตอนในการทำงาน	4.8 ร้อยละของการลดรอบระยะเวลาการให้ บริการลงได้ในปีที่ประเมิน	5
องค์ประกอบย่อย การจัดการความรู้	4.9 มีการพัฒนาห้องสมุดสู่องค์กรการเรียนรู้	4
องค์ประกอบย่อย ระบบสารสนเทศเพื่อการบริหารห้องสมุด	4.10 ศักยภาพของระบบสารสนเทศเพื่อการ บริหารห้องสมุด	4
องค์ประกอบย่อย การประชาสัมพันธ์	4.11 จำนวนช่องทางการประชาสัมพันธ์	5
องค์ประกอบย่อย การวิจัย	4.12 ร้อยละของงานวิจัย/ผลงานทางวิชาการของ บุคลากรห้องสมุดที่นำไปใช้ประโยชน์หรือมี การเผยแพร่เทียบกับจำนวนบุคลากร	1
องค์ประกอบย่อย การประกันคุณภาพ	4.13 ระบบและกลไกในการประกันคุณภาพ ภายในที่ก่อให้เกิดการพัฒนาคุณภาพอย่าง ต่อเนื่อง	5
องค์ประกอบย่อย ประสิทธิภาพในการบริหารจัดการ	4.14 ระดับประสิทธิภาพในการบริหารจัดการ	4
องค์ประกอบที่ 5 ด้านการทำนุบำรุงศิลปะและวัฒนธรรม	5.1 การทำนุบำรุงศิลปะและวัฒนธรรม	2
องค์ประกอบที่ 6 ด้านการบริการวิชาการ	6.1 จำนวนกิจกรรม/โครงการที่ให้บริการวิชาการ และวิชาชีพแก่สังคม/ชุมชน	5
	6.2 ระดับความพึงพอใจของผู้ใช้บริการต่อการให้ บริการวิชาการและวิชาชีพแก่สังคม/ชุมชน	4
รวม 33 ตัวบ่งชี้ 165 คะแนน		125
เฉลี่ย (เต็ม 5)		3.79
คิดเป็นร้อยละ		75.15

การจัดการความรู้

สำนักหอสมุดจัดกิจกรรมแลกเปลี่ยนเรียนรู้ระหว่างบุคลากร ทุกเช้าวันพฤหัสบดี โดยมีการนำประเด็นปัญหาหรือข้อคิดเห็น/ข้อเสนอแนะต่างๆ มาพิจารณาร่วมกันแก้ไข ปรับปรุง และพัฒนางาน มอบหมายให้บุคลากรแต่ละฝ่าย/งาน เป็นผู้ดำเนินรายการในแต่ละสัปดาห์ นำข้อมูลบันทึกลงในฐานข้อมูล Knowledge Base Central นอกจากนี้ ได้จัดให้มีช่องทางแลกเปลี่ยนเรียนรู้อื่น ๆ อีก เช่น การแลกเปลี่ยนเรียนรู้เกี่ยวกับการปฏิบัติงานเทคนิคและงานบริการระหว่างบรรณารักษ์ประจำห้องอ่านหนังสือของแต่ละคณะ คือ เว็บไซต์ชื่อ NULiNet บนเว็บไซต์ของสำนักหอสมุด และมีผลการดำเนินงาน ดังนี้



ลำดับ	กิจกรรม	ระยะเวลา	ตัวชี้วัด	ผลการดำเนินงาน
1	ประชุมแลกเปลี่ยนเรียนรู้ภายในฝ่าย/งาน	ต.ค.53 – ก.ย. 54	ผลการปรับปรุงการปฏิบัติงาน จำนวนปัญหาที่ได้รับการแก้ไข	มีการปรับปรุงการปฏิบัติงาน อย่างต่อเนื่อง
2	Workshop การสำรองข้อมูล และการจัดการ File และ Folder	24 พ.ค.54	จำนวนผู้เข้าร่วมโครงการไม่น้อย กว่าร้อยละ 80	บุคลากรเข้าร่วม 40 คน
3	QA KM	17 ส.ค.54	จำนวนผู้เข้าร่วมโครงการไม่น้อย กว่าร้อยละ 80	บุคลากรเข้าร่วม 17 คน
4	เสาสู่กันฟัง	ก.ค.54 – ก.ย.54	จำนวนบุคลากรเข้าร่วมกิจกรรม	ดำเนินกิจกรรมจำนวน 12 ครั้ง

ประชุมแลกเปลี่ยนเรียนรู้ภายในฝ่าย/งาน



Workshop การสำรองข้อมูลและการจัดการ File และ Folder



QA KM



เสาสู่กันฟัง



การบริการทางวิชาการแก่สังคม

สำนักหอสมุดดำเนินการด้านการบริการวิชาการแก่สังคม โดยให้ความร่วมมือจัดกิจกรรม ทางวิชาชีพกับหน่วยงานภายใน และภายนอกมหาวิทยาลัย ในปีงบประมาณ 2554 มีผล การดำเนินงาน ดังนี้

1. การได้รับเชิญเป็นวิทยากร จำนวน 4 กิจกรรม

ลำดับที่	กิจกรรม	หน่วยงานที่ร้องขอ	กลุ่มเป้าหมาย
1.	เป็นที่ปรึกษาคณะทำงานคณะกรรมการเรียนรู้ เรือนจำกลางพิษณุโลก ประจำปีงบประมาณ พ.ศ. 2554	เรือนจำกลางจังหวัดพิษณุโลก กรมราชทัณฑ์	คณะทำงานคณะกรรมการเรียนรู้ เรือนจำกลางพิษณุโลก
2.	บรรยายพิเศษศูนย์วิทยบริการ กรุงเทพมหานคร มหาวิทยาลัยรัตนนคร	ศูนย์วิทยบริการกรุงเทพมหานคร มหาวิทยาลัยรัตนนคร	นิสิตระดับบัณฑิตศึกษา
3.	บุคลากรเป็นวิทยากร	สถานการศึกษาต่อเนื่อง มหาวิทยาลัยรัตนนคร	ผู้ต้องขังทัณฑ์สถานหญิงพิษณุโลก กรมราชทัณฑ์
4.	บุคลากรออกหน่วยบริการชุมชน	สถาบันเพื่อการสร้างเสริมสุขภาพชุมชน มหาวิทยาลัยรัตนนคร	ประชาชน ณ วัดทุ่งกลาง ม.5 ต.วังอิทก อ.บึงระก้า จ.พิษณุโลก

2.การจัดโครงการ/กิจกรรมที่ให้บริการวิชาการและวิชาชีพแก่สังคม/ชุมชน จำนวน 4 กิจกรรม/โครงการ

ลำดับที่	ชื่อโครงการ/กิจกรรม	วัน/เดือน/ปี ที่จัดกิจกรรม	สถานที่	กลุ่มเป้าหมาย
1.	โครงการบริการวิชาการแก่สังคม : Mobile Library ประจำปี 2554 จำนวน 4 โรงเรียน (โรงเรียนละ 3 ครั้ง)	วันที่ 6 มกราคม 2554	ร.ร. วัดยางเอนฯ, ร.ร. วัดคู้จวารี	นักเรียน
		วันที่ 11 มกราคม 2554	ร.ร. ชุมชน 1 วัดสะกิดน้ำมัน	นักเรียน
		วันที่ 13 มกราคม 2554	ร.ร. บ้านคลองทองเหล็ก	นักเรียน
		วันที่ 24 มกราคม 2554	ร.ร. วัดคู้จวารี	นักเรียน
		วันที่ 25 มกราคม 2554	ร.ร.วัดยางเอนฯ	นักเรียน
		วันที่ 27 มกราคม 2554	ร.ร. ชุมชน 1 วัดสะกิดน้ำมัน	นักเรียน
		วันที่ 28 มกราคม 2554	ร.ร. บ้านคลองทองเหล็ก	นักเรียน
		วันที่ 2 มิถุนายน 2554	ร.ร. วัดคู้จวารี, ร.ร. ชุมชน 1 วัดสะกิดน้ำมัน	นักเรียน
		วันที่ 7 มิถุนายน 2554	ร.ร.วัดยางเอนฯ, ร.ร. บ้านคลองทองเหล็ก	นักเรียน





ลำดับที่	ชื่อโครงการ/กิจกรรม	วัน/เดือน/ปี จัดกิจกรรม	สถานที่	กลุ่มเป้าหมาย
2.	โครงการบริการวิชาการแก่สังคม : การพัฒนาห้องสมุดหาจุฬาลงกรณ์ราชวิทยาลัย วิทยาลัยสงฆ์ จังหวัดนครสวรรค์	วันที่ 26 เมษายน 2554 ถึงวันที่ 12 พฤษภาคม 2554	ห้องสมุดมหาจุฬาลงกรณ์ราชวิทยาลัย วิทยาลัยสงฆ์ จังหวัดนครสวรรค์	ห้องสมุดมหาจุฬาลงกรณ์ราชวิทยาลัย วิทยาลัยสงฆ์ จังหวัดนครสวรรค์
3.	โครงการบริการวิชาการแก่สังคม : การฝึกอบรมเชิงปฏิบัติการการจัดการทรัพยากรสารสนเทศด้วยระบบห้องสมุดอัตโนมัติ ULibM	วันที่ 20 - 22 เมษายน 2554	ห้องฝึกอบรม ชั้น 2 อาคารสำนักหอสมุด มหาวิทยาลัยนครสวรรค์	นิสิต อาจารย์ ประชาชนทั่วไป หรือผู้สนใจ
4.	การออกหน่วยบริการเคลื่อนที่ของสำนักหอสมุด ร่วมกับมหาวิทยาลัยนเรศวร จำนวน 9 จังหวัด	วันที่ 12 กุมภาพันธ์ 2554 วันที่ 13 กุมภาพันธ์ 2554 วันที่ 12 - 13 มีนาคม 2554 วันที่ 28 - 29 พฤษภาคม 2554 วันที่ 25 มิถุนายน 2554 วันที่ 26 มิถุนายน 2554 วันที่ 6 กรกฎาคม 2554 วันที่ 7 กรกฎาคม 2554 วันที่ 27 สิงหาคม 2554	จังหวัดสุโขทัย จังหวัดตาก จังหวัดเพชรบูรณ์ จังหวัดอุดรธานี จังหวัดนครสวรรค์ จังหวัดอุทัยธานี จังหวัดกำแพงเพชร จังหวัดพิจิตร จังหวัดพิษณุโลก	นักเรียน ครู อาจารย์ และประชาชนทั่วไปในพื้นที่จังหวัดสุโขทัย และพื้นที่ใกล้เคียง นักเรียน ครู อาจารย์ และประชาชนทั่วไปในพื้นที่จังหวัดตาก และพื้นที่ใกล้เคียง นักเรียน ครู อาจารย์ และประชาชนทั่วไปในพื้นที่จังหวัดเพชรบูรณ์ และพื้นที่ใกล้เคียง นักเรียน ครู อาจารย์ และประชาชนทั่วไปในพื้นที่จังหวัดอุดรธานี และพื้นที่ใกล้เคียง นักเรียน ครู อาจารย์ และประชาชนทั่วไปในพื้นที่จังหวัดนครสวรรค์ และพื้นที่ใกล้เคียง นักเรียน ครู อาจารย์ และประชาชนทั่วไปในพื้นที่จังหวัดอุทัยธานี และพื้นที่ใกล้เคียง นักเรียน ครู อาจารย์ และประชาชนทั่วไปในพื้นที่จังหวัดกำแพงเพชร และพื้นที่ใกล้เคียง นักเรียน ครู อาจารย์ และประชาชนทั่วไปในพื้นที่จังหวัดพิจิตร และพื้นที่ใกล้เคียง นักเรียน ครู อาจารย์ และประชาชนทั่วไป ณ ร.ร.ไทยรัฐวิทยา ต.มะขามสูง อ.เมือง จ.พิษณุโลก

ภาพกิจกรรม การบริการวิชาการและวิชาชีพแก่สังคม





- กิจกรรมการฝึกอบรมเชิงปฏิบัติการการจัดการทรัพยากรสารสนเทศด้วยระบบห้องสมุดอัตโนมัติ ULibM ในระหว่างวันที่ 20 – 22 เมษายน 2554 ณ ห้องฝึกอบรม ชั้น 2 อาคารสำนักหอสมุด มหาวิทยาลัยรัตนนคร โดยมีผู้เข้าร่วมอบรมจำนวน 48 คน



- กิจกรรมการพัฒนาห้องสมุดมหาจุฬาลงกรณ์ราชวิทยาลัย วิทยาลัยสงฆ์ จังหวัดนครสวรรค์ ซึ่งสำนักหอสมุดดำเนินการพัฒนาห้องสมุดจุฬาลงกรณ์ราชวิทยาลัย วิทยาลัยสงฆ์ จังหวัดนครสวรรค์ โดยใช้โปรแกรม ULibM ในการวิเคราะห์หมวดหมู่ทรัพยากรสารสนเทศ ในระหว่างวันที่ 26 เมษายน 2554 ถึงวันที่ 12 พฤษภาคม 2554 รวมทั้งสิ้น 12 วัน โดยมีผู้เข้าร่วมกิจกรรมทั้งสิ้น 24 คน



- กิจกรรมออกหน่วยบริการเคลื่อนที่ร่วมกับมหาวิทยาลัยสุโขทัย (NU. Mobile Unit) ประจำปีงบประมาณ 2554 โดยจัดกิจกรรมการให้คำปรึกษาเกี่ยวกับการดำเนินงานห้องสมุด การซ่อมหนังสือ และมอบหนังสือให้กับโรงเรียน จำนวน 10 จังหวัด ดังนี้

- | | |
|--------------------------------------|------------------|
| 1. โรงเรียนบ้านใหม่สุขเกษม | จังหวัดสุโขทัย |
| 2. องค์การบริหารส่วนตำบลตากออก | จังหวัดตาก |
| 3. โรงเรียนบ้านห้วยเฮี้ย | จังหวัดพิษณุโลก |
| 4. โรงเรียนร่มเกล้าเขาค้อเพชรบูรณ์ | จังหวัดเพชรบูรณ์ |
| 5. โรงเรียนชุมชนผาเลือดวิทยาการ | จังหวัดอุดรธานี |
| 6. เทศบาลตำบลบางประมง | จังหวัดนครสวรรค์ |
| 7. โรงเรียนบ้านหนองขุย | จังหวัดอุทัยธานี |
| 8. โรงเรียนบ้านบึงสามัคคีกำแพงเขต | จังหวัดกำแพงเพชร |
| 9. โรงเรียนวัดลำประดาใต้ | จังหวัดพิจิตร |
| 10. โรงเรียนไทยรัฐวิทยา 8 (มะขามสูง) | จังหวัดพิษณุโลก |





การทำนุบำรุงศิลปวัฒนธรรม

สำนักหอสมุดให้ความสำคัญต่อการทำนุบำรุงศิลปวัฒนธรรมอันดีงามของชาติ การอนุรักษ์สืบสานประเพณี และวัฒนธรรม ผ่านกิจกรรมต่าง ๆ ตลอดปี โดยการมีส่วนร่วมของบุคลากรและผู้ใช้บริการ โดยในปีงบประมาณ 2554 สำนักหอสมุดจัดกิจกรรมการทำนุบำรุงศิลปวัฒนธรรม จำนวน 5 กิจกรรม ได้แก่

- กิจกรรมทำบุญเนื่องในโอกาสวันขึ้นปีใหม่ พุทธศักราช 2554 ในวันที่ 30 ธันวาคม 2553 ณ ชั้น 4 ห้องศูนย์เทปและหนังสือธรรมะท่านผู้ทรงคุณวุฒิ บุนนาค

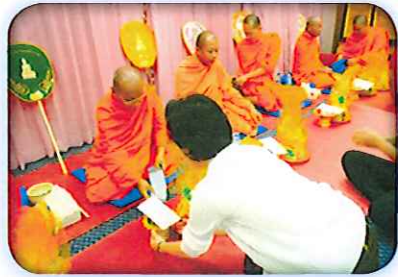

- กิจกรรมจัดนิทรรศการเนื่องในวันมาฆบูชา ในวันที่ 18 กุมภาพันธ์ 2554 ณ บริเวณ ชั้น 1 อาคารสำนักหอสมุด



- การจัดนิทรรศการเนื่องในวันวิสาขบูชา ระหว่างวันที่ 9 - 18 พฤษภาคม 2554 ณ บริเวณชั้น 1 อาคารสำนักหอสมุด



- กิจกรรมการสงฆ์พระเนื่องในเทศกาลสงกรานต์ ในระหว่างวันที่ 4 – 18 เมษายน 2554 ณ บริเวณ
ชั้น 1 อาคารสำนักหอสมุด



- การจัดนิทรรศการเนื่องในวันอาสาฬหบูชา และวันเข้าพรรษา และกิจกรรมวันเข้าพรรษา ระหว่างวันที่ 11
- 14 กรกฎาคม 2554 ณ วัดแจ่มสุวรรณ ตำบลท่าโพธิ์ อำเภอเมือง จังหวัดพิษณุโลก



ส่วนที่ 3

ข้อมูล สถิติ



สำนักงาน
สถิติแห่งชาติ

**ยินดี
ต้อนรับ
ผลิตภัณฑ์ใหม่**



สำนักงาน
สถิติแห่งชาติ

ยินดี
ต้อนรับ
ผลิตภัณฑ์ใหม่



สถิติการนำหนังสือเข้าระบบ Catalog (NULiNet)

ที่	Location	คณะ/วิทยาเขต	ก่อนปี งบประมาณ 2551	ปีงบประมาณ				รวมทั้งหมด
				2551	2552	2553	2554	
1	ag	เกษตรศาสตร์ ๑	-	-	1,941	868	1,733	4,542
2	ar	สถาปัตยกรรมศาสตร์	1	6	1,489	1,079	138	2,713
3	bk	ห้องสมุด มน. ศูนย์กรุงเทพ	4	47	5,674	758	388	6,871
4	dn	ทันตแพทยศาสตร์	14	109	1,363	431	853	2,770
5	ed	ศึกษาศาสตร์	139	415	1,496	1,204	3,577	6,831
6	en	วิศวกรรมศาสตร์	7	2,958	350	2,617	2,067	7,999
7	gd	บัณฑิตวิทยาลัย	23	553	5,057	1,233	2,069	8,935
8	hp	แพทยศาสตร์ (รพ. มน.)	2	2,383	587	846	1,118	4,936
9	hs	สหเวชศาสตร์	-	-	926	479	454	1,859
10	hu	มนุษยศาสตร์	3	255	1,277	1,124	1,375	4,034
11	ic	วิทยาลัยนานาชาติ	180	-	586	763	507	2,036
12	la	นิติศาสตร์	4	1,183	2,761	1,793	1,306	7,047
13	ms	วิทยาการจัดการ ๑	-	155	677	-	2,099	2,931
14	nr	พยาบาลศาสตร์	-	1,007	612	1,102	1,327	4,048
15	pha	เภสัชศาสตร์	2,280	11	860	294	-	3,445
16	py	ห้องสมุด ม.พะเยา		3,938	8,053	4,805	-	16,796
17	pu	สาธารณสุขศาสตร์	5	13	538	449	710	1,715
18	sa	โรงเรียนมัธยมสาธิต มหาวิทยาลัยนเรศวร	-	339	326	6,888	5,002	12,555
19	sc	วิทยาศาสตร์	-	4	3,114	3,474	850	7,442
20	so	สังคมศาสตร์	5	2,190	1,467	1,276	1,018	5,956
		รวม	2,667	15,566	39,154	31,483	26,591	115,461



สถิติผู้เข้าใช้บริการสำนักหอสมุด ปีงบประมาณ 2554

คณะ	ปีงบประมาณ 2554														รวม
	พ.ศ. 2554														
	ค.ค.	พ.ย.	ธ.ค.	ม.ค.	ก.พ.	มี.ค.	เม.ย.	พ.ค.	มิ.ย.	ก.ค.	ส.ค.	ก.ย.			
รวมกลุ่มมหาวิทยาลัยศาสตร์และเทคโนโลยี	4,794	6,572	6,725	5,408	14,258	4,624	2,234	2,364	8,423	11,789	9,006	22,958	99,155		
คณะเกษตรศาสตร์ ๓	432	930	844	803	1,377	447	233	279	1,331	1,401	1,301	2,151	11,529		
คณะวิทยาศาสตร์	1,788	2,515	2,441	2,061	4,157	1,436	830	926	3,301	4,951	3,612	9,132	37,150		
คณะวิศวกรรมศาสตร์	2,451	2,756	3,096	2,182	8,368	2,563	1,065	1,070	3,376	4,911	3,672	11,114	46,624		
คณะสถาปัตยกรรมศาสตร์	123	371	344	362	349	175	102	84	406	518	417	555	3,806		
วิทยาลัยดุสิตวิทยาลัย	0	0	0	0	7	3	4	5	9	8	4	6	46		
รวมกลุ่มมหาวิทยาลัยศรีสุภภาพ	7,090	6,505	7,129	6,683	20,146	4,821	1,907	2,415	9,554	13,840	11,339	32,319	123,748		
คณะทันตแพทยศาสตร์	1,178	550	696	781	2,776	823	450	444	780	1,423	1,320	4,671	15,892		
คณะพยาบาลศาสตร์	274	472	541	331	1,068	200	66	84	572	1,052	744	1,613	7,017		
คณะแพทยศาสตร์	827	786	757	633	1,794	736	329	437	1,155	1,233	1,025	3,792	13,504		
คณะเภสัชศาสตร์	1,311	973	1,271	848	4,314	466	131	228	1,766	3,027	1,983	6,074	22,392		
คณะวิทยาศาสตร์การแพทย์	1,431	1,277	1,289	1,360	4,287	1,002	406	487	1,604	2,075	2,009	6,443	23,670		
คณะสหเวชศาสตร์	1,288	1,273	1,381	1,101	3,620	1,083	394	561	2,207	3,223	2,176	5,950	24,257		
คณะสาธารณสุขศาสตร์	781	1,174	1,194	1,629	2,287	511	131	174	1,470	1,807	2,082	3,776	17,016		
รวมกลุ่มวิชาสังคมศาสตร์	7,575	10,921	10,279	10,140	19,228	6,888	3,812	3,255	14,031	18,487	18,964	29,093	152,673		
คณะนิติศาสตร์	1,274	1,302	1,491	1,671	3,432	1,223	535	515	1,180	2,430	1,871	3,482	20,406		
คณะมนุษยศาสตร์	1,219	1,725	1,444	1,449	2,286	694	398	449	2,614	3,143	2,793	3,678	21,892		
คณะวิทยาการจัดการและการสนเทศ	1,815	2,515	2,692	2,454	4,694	1,577	767	676	3,589	4,411	5,068	7,184	37,442		
คณะสังคมศาสตร์	2,402	4,331	3,553	4,012	5,863	2,336	1,502	1,205	4,979	6,184	7,249	10,064	53,680		
คณะศึกษาศาสตร์	334	650	553	554	952	607	491	337	875	1,350	1,127	2,829	10,659		
วิทยาลัยนานาชาติ	531	398	546	0	2,001	451	119	73	794	969	856	1,856	8,594		

สถิติผู้ใช้บริการสำนักหอสมุด ปีงบประมาณ 2554 (ต่อ)

คณะ	พ.ศ. 2553				พ.ศ. 2554				รวม				
	ต.ค.	พ.ย.	ธ.ค.	ม.ค.	ก.พ.	มี.ค.	เม.ย.	พ.ค.		มิ.ย.	ก.ค.	ส.ค.	ก.ย.
รวมผู้ใช้ประเภทอื่น ๆ	2,568	2,718	2,382	2,277	1,769	2,896	3,450	2,509	2,542	2,667	2,983	3,161	31,922
บัณฑิตวิทยาลัย	1,588	1,764	1,533	1,588	1,667	2,775	3,341	2,417	2,437	2,584	2,827	2,968	27,489
สำนักงานอธิการบดี	0	0	0	0	57	84	66	58	71	57	71	65	529
โรงเรียนมัธยมสาธิต มนเรศวร	0	0	0	0	19	17	8	7	14	4	31	58	158
สมาชิกสมทบ	0	0	0	0	1	1	6	3	1	3	1	1	17
สมาชิก PULINET	0	0	0	0	0	0	3	0	0	0	1	4	8
ศูนย์กรุงเทพ ฯ	0	0	0	0	0	0	2	2	0	2	0	0	6
ไม่ได้กำหนด	0	0	0	0	19	13	21	13	14	16	31	59	186
อื่น ๆ	980	954	849	689	6	6	3	9	5	1	21	6	3,529
รวมบุคลากรภายใน	22,027	26,716	26,515	24,508	55,401	19,229	11,403	10,543	34,550	46,783	42,292	87,531	407,498
บุคลากรภายนอก	1,042	688	668	651	735	635	985	679	755	520	682	420	8,460
ZONE - 24	2,925	2,804	3,253	3,377	3,150	2,885	2,151	2,786	1,194	1,362	5,317	5,542	36,746
รวม	25,994	30,208	30,436	28,536	59,286	22,749	14,539	14,008	36,499	48,665	48,291	93,493	452,704





สถิติการยืมทรัพยากรสารสนเทศของสำนักหอสมุด จำแนกตาม Location / หน่วยงาน ปีงบประมาณ 2553 - 30 กันยายน 2554

ที่	Location หน่วยงาน	สื่อทัศนวัสดุ	Cataloging Dept.	หนังสือภาพ	หนังสือ	บทเรียน	นิตยสาร	สิ่งพิมพ์พิเศษ	หนังสือเรียน	หนังสืออ้างอิง	งานวิจัย	หนังสือสารง	SET Corner	เว็บไซต์	Staff	คนนอกเขตยืม	วิทยานิพนธ์	รวม
1	รวมกลุ่มวิชาวิทยาศาสตร์และเทคโนโลยี	422	22	1	5,002	4,317	23	471	22	356	2	82	518	0	33,160	1,008		45,406
	เกษตรศาสตร์ ๑	39	10	0	475	824	8	172	3	90	0	2	151	0	4,729	95		6,598
	สถาบันพัฒนบริหารศาสตร์	32	4	0	685	293	3	45	9	54	0	7	51	0	1,905	124		3,212
	วิศวกรรมศาสตร์	132	4	0	1,828	1,316	5	65	7	61	0	42	112	0	13,759	462		17,793
	วิทยาศาสตร์	209	4	1	1,997	1,862	7	188	3	151	2	31	204	0	12,640	308		17,607
	วิทยาลัยพลังงานทดแทน	10	0	0	17	22	0	1	0	0	0	0	0	0	127	19		196
2	รวมกลุ่มวิชาวิทยาศาสตร์สุขภาพ	517	40	12	1,861	7,547	44	530	7	509	2	112	662	0	19,869	1,081		32,793
	สหเวชศาสตร์	105	5	1	334	936	0	93	0	62	0	7	155	0	2,959	28		4,685
	ทันตแพทยศาสตร์	34	9	10	413	1,113	1	54	0	26	0	25	107	0	1,831	39		3,662
	แพทยศาสตร์	48	9	1	298	1,055	12	73	3	82	1	18	58	0	2,599	152		4,409
	พยาบาลศาสตร์	11	0	0	229	420	7	16	0	80	0	1	32	0	1,264	143		2,203
	เภสัชศาสตร์	79	1	0	233	1,386	1	90	2	39	1	24	76	0	2,455	63		4,450
	สาธารณสุขศาสตร์	110	0	0	75	1,013	22	70	0	171	0	3	91	0	2,992	609		5,156
	วิทยาศาสตร์การแพทย์	130	16	0	279	1,624	1	134	2	49	0	34	143	0	5,769	47		8,228

สถิติการมีทรัพยากรสารสนเทศของสำนักหอสมุด จำแนกตาม Location / หน่วยงาน ปีงบประมาณ 2553 – 30 กันยายน 2554 (ต่อ)

ที่	Location หน่วยงาน	สื่ออิเล็กทรอนิกส์	Cataloging Dept.	หนังสือขาเข้า	หนังสือแปล	หนังสือภาษาไทย	หนังสือต่างประเทศ	หนังสือพิมพ์	หนังสือรายสัปดาห์	หนังสือรายเดือน	หนังสือรายปี	หนังสืออ้างอิง	งานวิจัย	หนังสือรางวัล	SET Corner	เว็บไซต์	Staff	บุคลากรอื่น	วิทยากร	รวม
3	รวมกลุ่มวิชาสังคมศาสตร์	591	79	70	3,630	7,994	248	783	34	2,465	3	246	1,077	5	60,000	3,274				80,499
	ศึกษาศาสตร์	47	13	0	306	699	9	50	4	100	0	12	53	0	4,328	131				5,752
	วิทยาลัยนานาชาติ	34	0	6	579	115	9	10	1	29	0	3	43	0	1,366	26				2,221
	นิติศาสตร์	50	18	0	166	587	9	67	0	50	0	14	79	0	5,000	91				6,131
	วิทยาการจัดการ ฯ	118	15	3	460	1,729	38	151	7	239	1	185	163	0	10,467	424				14,000
	สังคมศาสตร์	139	27	15	1,099	3,106	180	368	14	1,859	2	25	528	1	31,608	1,831				40,802
	มนุษยศาสตร์	203	6	46	1,020	1,758	3	137	8	188	0	7	211	4	7,231	771				11,593
4	บัณฑิตวิทยาลัย	479	20	0	3,841	1,592	88	126	16	1,281	5	144	188	2	25,018	4,393				37,193
5	โรงเรียนมัธยมสาธิต	5	0	0	24	22	6	0	0	12	0	3	0	0	227	67				366
	มหาวิทยาลัยนครสวรรค์																			
6	สำนักหอสมุด	64	11	4	235	317	43	201	16	83	0	12	74	0	2,806	272				4,138
7	สำนักงานอธิการบดี	46	3	0	135	878	1	47	9	123	0	42	19	0	1,746	112				3,161
8	วิทยาเขตพะเยา	34	3	0	294	128	0	21	0	18	0	2	26	0	2,086	154				2,766
9	วิทยาเขตกรุงเทพฯ ฯ	0	0	0	0	0	4	5	0	6	0	1	0	0	26	11				53
10	สมาชิกสมทบ	1	0	0	39	0	0	0	0	1	0	0	40	0	128	6				215
11	สมาชิก PULINET	0	1	0	0	0	0	0	0	2	0	0	0	0	30	8				41
12	ไม่ได้กำหนด	383	31	97	1,321	5,557	60	456	23	956	36	95	493	0	27,844	1,835				39,167
	รวม	2,542	210	184	16,382	28,332	517	2,640	127	5,812	48	739	3,097	7	172,940	12,221				245,798



สถิติการเข้าเว็บไซต์สำนักหอสมุด ปีงบประมาณ 2554

รายการ	พ.ศ. 2553					พ.ศ. 2554					รวม		
	ต.ค.	พ.ย.	ธ.ค.	ม.ค.	ก.พ.	มี.ค.	เม.ย.	พ.ค.	มิ.ย.	ก.ค.		ส.ค.	ก.ย.
Page loads	17,734	29,290	21,397	20,197	16,238	19,533	16,675	16,540	33,588	27,616	25,826	25,084	269,718
Unique Visitors	12,993	20,112	15,934	15,370	12,418	14,312	12,496	12,560	24,707	20,819	19,342	18,460	199,523
First Time Visitors	5,351	7,442	6,231	5,904	4,921	5,628	4,643	5,015	10,662	7,960	7,372	6,770	77,899
Returning Visitors	7,642	12,670	9,703	9,466	7,497	8,684	7,853	7,545	14,045	12,859	11,970	11,690	121,624
รวมทั้งสิ้น	43,720	69,514	53,265	50,937	41,074	48,157	41,667	41,660	83,002	69,254	64,510	62,004	668,764

สรุปสถิติการใช้งานข้อมูลอิเล็กทรอนิกส์ ปีการศึกษา 2553

ลำดับ	รายชื่อฐานข้อมูล	พ.ศ. 2553 (2010)										พ.ศ. 2554 (2011)										รวมทั้งสิ้น
		ม.ย.	ก.ค.	ส.ค.	ก.ย.	ต.ค.	พ.ย.	ธ.ค.	ม.ค.	ก.พ.	มี.ค.	เม.ย.	พ.ค.	พ.ค.	เม.ย.	พ.ค.						
1	Academic Search Complete	1,110	1,293	532	1,105	477	966	74	606	354	670	350	345	7,882								
2	ACM	1,987	850	452	267	442	387	425	368	427	489	349	332	6,775								
3	ACS	991	1,022	1,120	1,122	849	1,217	484	758	621	583	378	438	9,583								
4	ADIS Online	293	652	141	149	166	501	242	219	101	128	2033	438	5,063								
5	AIP/APS	99	45	48	302	122	127	66	76	55	28	81	50	1,099								
6	APS	74	31	37	275	110	93	47	61	49	20	53	43	893								
7	Annual Reviews	55	37	35	112	58	244	211	172	119	158	121	175	1,497								
8	ASCE	192	197	18	36	220	25	75	43	233	114	97	153	1,403								
9	ASME	114	7	28	17	5	3	7	4	10	6	0	4	205								
10	A - to - Z Search	1,920	2,790	1,844	1,516	1,572	2,676	1,501	1,043	839	1,982	1,560	1,366	20,609								
11	Blackwell Wiley	39,584	28,439	1,855	2,098	1,219	2,367	1,884	1,371	1,264	1,924	2,064	1,588	85,657								
12	Business Source Complete	539	415	426	379	424	340	208	395	-	-	-	68	3,194								
13	CINAHL Plus with Full Text	452	1,603	1,324	760	419	541	298	598	187	518	472	233	7,405								
14	Computer & Applied Science Complete				88	235	183	77	81	240	42	146	1,092									
15	Education Research Complete	802	899	902	935	718	614	303	227	295	1,816	969	319	8,799								
16	Emerald Management Xtra	567	802	829	1,055	-	-	-	543	624	996	871	-	6,287								
17	H.W.Wilson	559	1,190	519	200	159	242	13	204	143	208	598	400	4,435								
18	IEEE/ IEL	8,296	4,100	3,964	3,172	2,348	8,187	4,093	4,318	2,925	4,924	1,707	2,311	50,345								
19	ISI Web of Knowledge	4,890	3,563	771	1,731	2,496	2,751	1,184	1,741	2,582	1,938	658	872	25,177								
20	JSTOR	362	362	450	375	432	217	158	218	112	134	198	360	3,378								





สรุปสถิติการใช้งานข้อมูลอิเล็กทรอนิกส์ ปีการศึกษา 2553 (ต่อ)

ลำดับ	รายชื่อฐานข้อมูล	พ.ศ. 2553 (2010)							พ.ศ. 2554 (2011)							รวมทั้งสิ้น
		มี.ย.	ก.ค.	ส.ค.	ก.ย.	ต.ค.	พ.ย.	ธ.ค.	ม.ค.	ก.พ.	มี.ค.	เม.ย.	พ.ค.			
21	Maticron e-Library	7,451	2,688	1,988	966	132	711	517	942	775	864	1,009	215	18,258		
22	Micromedex Group A				664	1,001	2,278	1,162	790	1,021	1,444	1,058	1,516	10,934		
23	Ovids	5	67	160	1,609	111	1,069	682	807	371	474	343	784	6,482		
24	ProQuest 5000	-	-	-	-	86	456	779	638	577	1,388	1,199	1,185	6,308		
25	ProQuest ABI/Inform Complete	1,306	575	304	350	106	492	199	176	181	293	433	326	4,741		
26	ProQuest Dissertation & Theses	996	814	508	343	83	272	340	266	169	272	427	300	4,790		
27	Regional Business News	9	-	29	3	2	6	1	4	11	2	1	11	79		
28	SAGE	7,431	6,598	6,252	7,745	1,138	782	448	632	272	425	528	457	32,708		
29	Science/AAAS	192	103	121	125	106	418	727	235	237	225	246	222	2,957		
30	ScienceDirect	57,555	45,271	37,876	34,835	23,972	40,159	20,903	34,528	30,235	37,345	17,892	22,453	403,024		
31	SCOPUS				3,435	2,500	6,176	4,190	2,759	4,006	3,674	3,313	3,141	33,194		
32	SpringerLink	2,972	3,126	1,640	1,853	968	1,486	1,826	1,170	1,294	1,932	1,594	1,643	21,504		
33	Springer Protocols			696	109	7	97	44	278	41	80	16	24	1,392		
34	Westlaw	3	14	17	9	17	16	2	60	19	134	50	76	417		
รวมทั้งสิ้น													797,566			

สถิติการใช้บริการ One – Stop Service ประจำปีงบประมาณ 2554

รายการ	2553							2554							รวม
	ต.ค.	พ.ย.	ธ.ค.	ม.ค.	ก.พ.	มี.ค.	เม.ย.	พ.ค.	มิ.ย.	ก.ค.	ส.ค.	ก.ย.			
เคาน์เตอร์ One – Stop Service 1	11,574	37,757	35,348	37,081	19,494	35,348	37,081	16,815	34,603	43,428	46,152	41,179	395,860		
ยืม	6,530	20,130	16,874	18,348	7,240	16,874	18,348	7,389	19,074	21,127	22,239	18,355	192,528		
คืน	5,030	17,593	18,440	18,726	12,250	18,440	18,726	9,415	15,505	22,279	23,895	22,798	203,097		
ยืมต่อ	0	3	1	0	1	1	0	0	2	0	0	0	8		
จอง	14	31	33	7	3	33	7	11	22	22	18	26	227		
เคาน์เตอร์ One – Stop Service 2	768	1,945	1,365	1,737	730	1,364	1,739	979	2,464	2,950	4,015	2,355	22,411		
ยืม	662	1,534	1,067	1,332	455	1,067	1,332	736	1,992	2,184	2,885	1,648	16,894		
คืน	105	401	294	404	273	294	404	243	469	760	1,127	705	5,479		
ยืมต่อ	0	0	1	0	1	0	2	0	3	6	0	0	13		
จอง	1	10	3	1	1	3	1	0	0	0	3	2	25		
เคาน์เตอร์ One – Stop Service 3	679	1,686	1,277	1,631	822	1,277	1,629	269	1,911	2,163	1,936	1,668	16,948		
ยืม	609	1,386	1,034	1,326	581	1,034	1,326	204	1,649	1,657	1,585	1,232	13,623		
คืน	70	299	242	303	241	242	303	65	258	496	347	432	3,298		
ยืมต่อ	0	1	0	2	0	0	0	0	1	8	0	0	12		
จอง	0	0	1	0	0	1	0	0	3	2	4	4	15		
เคาน์เตอร์ One – Stop Service 1-3	13,021	41,388	37,990	40,449	21,046	37,989	40,449	18,063	38,978	48,541	52,103	45,202	435,186		
ยืม	7,801	23,050	18,975	21,006	8,276	18,975	21,006	8,329	22,715	24,968	26,709	21,235	223,045		
คืน	5,205	18,293	18,976	19,433	12,764	18,976	19,433	9,723	16,232	23,535	25,369	23,935	211,874		
ยืมต่อ	0	4	2	2	2	1	2	0	6	14	0	0	33		
จอง	17	54	44	10	6	44	3	20	186	79	93	96	652		





สถิติการเข้าใช้บริการวิดีโอออนไลน์ (ครั้ง) ปีงบประมาณ 2554

รายการ	ค.ค.	พ.ย.	ธ.ค.	ม.ค.	ก.พ.	มี.ค.	เม.ย.	พ.ค.	มิ.ย.	ก.ค.	ส.ค.	ก.ย.	รวม
วิดีโอที่มีภาษาต่างประเทศ	150	504	154	111	89	199	119	137	414	239	155	266	2,537
สารคดีบนอกกะลา	16	185	74	57	18	80	56	59	120	107	90	59	921
สารคดีคนค้นคน	5	15	12	6	8	4	1	2	16	7	2	0	78
สารคดี Discovery Channel	17	45	5	7	6	14	11	14	35	29	14	13	210
ภูมิปัญญาไทย	2	26	6	3	0	1	3	2	7	11	2	4	67
เส้นทางอาชีพ	4	38	10	9	4	6	2	1	11	11	6	6	108
โครงการในพระราชดำริ	0	64	2	0	0	0	0	0	7	0	0	0	73
ภาพยนตร์มีภาษาต่างประเทศ	516	938	713	352	428	487	433	373	779	784	523	556	6,882
ไม่มีหมวดหมู่	1	5	2	4	3	3	1	2	3	2	1	2	29
รวม	711	1,820	978	549	556	794	626	590	1,392	1,190	793	906	10,905

สถิติการเข้าใช้บริการห้องอินเทอร์เน็ต (ครั้ง) ปีงบประมาณ 2554

เดือน	ต.ค.	พ.ย.	ธ.ค.	ม.ค.	ก.พ.	มี.ค.	เม.ย.	พ.ค.	มิ.ย.	ก.ค.	ส.ค.	ก.ย.	รวม
รวม	2,478	5,006	4,039	4,224	4,320	1,196	1,041	1,064	3,719	3,313	3,046	3,839	37,285

สถิติการเข้าใช้ห้องศึกษาค้นคว้ากลุ่ม (คน) ปีงบประมาณ 2554

ห้อง	ต.ค.	พ.ย.	ธ.ค.	ม.ค.	ก.พ.	มี.ค.	เม.ย.	พ.ค.	มิ.ย.	ก.ค.	ส.ค.	ก.ย.	รวม
301	135	280	373	341	351	156	133	98	343	431	425	513	3,579
302	109	228	256	297	323	154	109	84	294	435	335	463	3,087
303	110	143	233	260	310	125	99	98	237	371	317	432	2,735
304	67	69	133	206	247	70	82	95	200	345	237	380	2,131
305	43	41	160	167	204	45	74	88	171	298	233	381	1,905
306	56	30	123	108	177	39	10	33	139	284	59	155	1,213
307	32	24	74	94	131	45	39	53	146	282	170	318	1,408
308	-	-	-	-	-	-	-	-	-	-	-	-	-
309	-	-	-	-	-	-	-	-	-	-	-	-	-
310	87	53	66	107	93	14	23	-	15	348	267	449	1,522
311	102	92	101	97	177	56	16	31	200	228	220	365	1,685
312	55	68	104	57	119	39	31	37	174	228	180	300	1,392
313	49	-	-	-	-	-	-	-	10	184	121	256	620
รวม	845	1,028	1,623	1,734	2,132	743	616	617	1,929	3,434	2,564	4,012	21,277



สถิติการให้บริการนำส่งทรัพยากรสารสนเทศระหว่างห้องสมุด ประจำปีงบประมาณ 2554

ห้องสมุดที่เป็นเจ้าของทรัพยากร	2553										2554										รวม					
	ต.ค.		พ.ย.		ธ.ค.		ม.ค.		ก.พ.		มี.ค.		เม.ย.		พ.ค.		มิ.ย.		ก.ค.				ก.ย.		ต.ค.	
	ส่ง	รับ	ส่ง	รับ	ส่ง	รับ	ส่ง	รับ	ส่ง	รับ	ส่ง	รับ	ส่ง	รับ	ส่ง	รับ	ส่ง	รับ	ส่ง	รับ			ส่ง	รับ	ส่ง	รับ
นิติศาสตร์	0	0	0	0	0	0	0	0	0	0	0	0	0	0	0	0	0	0	0	0	0	0	0	0	0	
พยาบาลศาสตร์	4	9	3	5	1	1	0	0	1	1	3	8	0	0	1	1	1	1	1	0	0	0	0	0	14	26
มนุษยศาสตร์	10	20	18	35	16	30	5	10	6	11	8	18	3	4	3	10	2	2	9	14	3	4	9	18	92	176
วิทยาศาสตร์	2	2	5	11	3	5	6	10	0	0	3	8	2	2	5	12	3	10	0	0	1	1	2	5	32	66
วิศวกรรมศาสตร์	0	0	2	2	3	3	2	2	4	5	2	3	0	0	2	3	4	4	0	0	1	1	0	0	20	23
สถาปัตยกรรมศาสตร์	0	0	0	0	0	0	0	0	0	0	0	0	0	0	2	2	0	0	0	0	0	0	0	0	2	2
สหเวชศาสตร์	0	0	0	0	0	0	0	0	0	0	0	0	0	0	0	0	0	0	0	0	0	0	0	0	0	0
สังคมศาสตร์	7	15	3	4	4	6	6	7	10	11	5	6	1	1	1	1	3	4	3	6	4	4	3	4	50	69
สำนักหอสมุด	90	204	93	219	60	122	77	152	74	162	102	239	66	171	62	157	106	253	59	166	79	149	63	157	931	2151
สาขาวิทยาศาสตร์สุขภาพ	13	21	31	58	10	17	19	29	24	53	11	18	10	25	12	24	28	67	17	29	21	30	19	37	215	408
แพทยศาสตร์	2	10	3	4	3	5	8	10	1	1	3	6	2	3	6	8	6	6	2	2	4	10	5	8	45	73
เภสัชศาสตร์	1	1	1	1	2	3	2	2	0	0	1	1	0	0	1	1	1	1	0	0	2	2	0	0	11	12
รวม	129	282	159	339	102	192	125	222	120	244	138	307	84	206	95	219	154	348	90	217	115	201	101	229	1412	3006



Annual Report 2011
Naresuan University Library